

ZARASŲ RAJONO SAVIVALDYBĖ



**STELMUŽĖS K. ŽELDYNŲ IR ŽELDINIŲ
INVENTORIZAVIMO BEI TVARKYMO
PROJEKTAS**

AIŠKINAMASIS RAŠTAS

Projekto vadovas: dr. Julius Bačkaitis

Lekėčiai, 2025 m.

TURINYS

	Psl.
METODIKA	3
SPECIALIOJI DALIS	6
1. Bendra dabartinė Stelmužės k. viešųjų erdvių želdinių charakteristika	6
2. Stelmužės dvaro sodybos I parko želdinių charakteristika	9
3. Stelmužės dvaro sodybos II parko želdinių charakteristika	10
PRIEDAI (tekstiniai)	11
I. Stelmužės k. želdinių tvarkymo (ūkinių priemonių) žiniaraštis	11
II. Stelmužės dvaro sodybos I parko želdinių tvarkymo (ūkinių priemonių) žiniaraštis	12
III. Stelmužės dvaro sodybos II parko želdinių tvarkymo (ūkinių priemonių) žiniaraštis	13
IV. Stelmužės ir Lenkaičių (Medingėnų) ažuolai – dvi legendos, du likimai (<i>straipsnio fragmentas</i>)	14
V. Stelmužės k. želdinių taksoraštis	24
VI. Stelmužės dvaro sodybos I parko želdinių taksoraštis	37
VII. Stelmužės dvaro sodybos II parko želdinių taksoraštis	53

PRIEDAI (grafiniai)	
VII. Stelmužės k. želdinių tvarkymo (ūk. priemonių) planšetai (M 1 : 2 000)	-
VIII. Stelmužės dvaro sodybos I parko želdinių tvarkymo (<i>ūk. priem.</i>) planšetai (M 1 : 400)	
IX. Stelmužės dvaro sodybos II parko želdinių tvarkymo (<i>ūk. priem.</i>) planšetai (M 1 : 450)	-

METODIKA

Stelmužės k. želdinių inventorizavimo darbai buvo atliekami 2025 metų rudenį, vadovaujantis, detalizuotomis moksliniu-praktiniu pagrindu „Želdynų ir želdinių inventorizavimo ir apskaitos taisyklėmis“ (2008 m. sausio 8 d. Nr. D1-5).

Inventorizacija atliekama natūroje apžiūrint kiekvieną želdinių grupę ir (ar) atskirus želdinius, bei užpildant Želdynų ir želdinių inventorizavimo kortelę (lentelę):

1. skiltyje **“Kvartalo Nr.”** įrašomas konkretus želdinių kvartalo numeris arabiškais skaičiais. Vykdam pakartotinę želdinių inventorizaciją, rekomenduojama išlaikyti esamą kvartalų tinklo sistemą, išskyrus atvejus, kuomet dėl inventorizacijos objekto ribų pasikeitimo, reikšmingo želdinių kiekių pokyčių ar kitų priežasčių, gali būti priimami projektiniai sprendimai pakeisti kvartalų ribas bei numerius. Gatvių želdiniai, kaip linijinio pobūdžio objektas, kvartalais neskirstomi;

2. skiltyje **„Sklypo (želdinio) Nr.“** įrašomi skaičiai nuo 1 iki 100(150). Numeruojama, pradedant nuo šiaurės vakarinio kvartalo kampo ir einant eilėmis iki jo pietrytinio kampo. Kiekvienos gatvės želdiniai numeruojami atskirai vadovaujantis analogiškais principais.

3. skiltyje **„Rūšinės sudėties koeficientas“** įrašoma medžių ar krūmų grupės (20 ir daugiau vnt.) rūšinės sudėties formulė, pagal atskirų rūšių skaičiaus santykį, išreiškiant jį sveikais skaičiais (koeficientais) nuo 10 (atitinkamo taksono - 96% ir daugiau) iki 1 (6–15%). Rūšinės sudėties formulė yra surašoma koeficientų mažėjimo tvarka, tačiau pagal atskiras medžių/krūmų rūšis. Vyraujanti (pagal individų kiekį) želdinių grupės rūšis, įrašoma rūšinės sudėties formulės priekyje, per vieną ar kelias (*dėl išreikšto medžių stambumo, sanitarinės būklės skirtumų*) pozicijas, pvz., 3A1A4D2B.

Esant želdinių grupėje dviem ar daugiau medžių/krūmų rūšių su vienodais koeficientais, vyraujančia laikoma vertingiausia rekreaciniu, estetiniu ar sanitariniu požiūriu rūšis. Želdinių rūšys, kurių priemaiša nereikšminga (sudaro iki 5% nuo želdinių kiekio grupėje), į Kortelę įrašomos be rūšinės sudėties koeficiento.

4. skiltyje **„Taksono pavadinimas“** įrašomi tikslūs inventorizuojamų medžių, krūmų, lianų rūšių, porūšių, varietetų, formų arba veislių pavadinimai pagal specializuotą literatūrą, originalo kalba lotyniškais raidėmis tarp apostrofų, didžiąja raide, pvz., Ažuolas paprastasis ‘Fastigiata’.

Inventorizuojant želdinius botanikos soduose, arboretumuose, dendrologinėse kolekcijose ar panašios paskirties želdynuose, į želdinių inventorizavimo kortelę kartu su lietuvišku augalo pavadinimu gali būti įrašomas ir lotyniškas augalo pavadinimas;

5. skiltyje **„Kiekis“** įrašomas pavieniui ar nedidelėmis grupėmis (< 20 vnt.) augančių medžių, krūmų ar lianų kiekis.

Didesnėse želdinių grupėse (20 ir daugiau vnt.), nereikšmingų (pagal kiekį) rūšių individų kiekis nenurodomas, išskyrus dendrologiškai, estetiškai vertingų, ar kultūros paveldui reikšmingų medžių;

6. skiltyje „**Aukštis**“ įrašomas aukštis nuo 0,1 m (iki 2 m H – gradacija kas 0,1 m, nuo 2 iki 6 m H – kas 0,5 m, daugiau kaip 6 m H – kas 1 m). Aukštis matuojamas aukštimačiu, tačiau iki 6 m aukščio želdiniams gali būti nustatomas ir vizualiai.

Kai medžiai išsišakoja į atskirus kamienus žemiau 1,3 m nuo žemės paviršiaus, bendrosios želdinių inventorizacijos metu į Kortelę įrašomas stambiausio kamieno aukštis.

7. skiltyje „**Skersmuo**“ įrašomas medžių ir medžiakrūmių skersmuo nuo 1 cm. Jis matuojamas 1,3 m aukštyje (nuo šaknies kaklelio) ne žemesniems kaip 1,5 m želdiniams. Medžiams, augantiems šlaite, 1,3 m aukštis nustatomas iš aukštesniosios šlaito pusės; pasvirusiems medžiams 1,3 m aukštis matuojamas toje pusėje, į kurią medis yra pasviręs.

Kai medžiai išsišakoja į atskirus kamienus žemiau 1,3 m nuo žemės paviršiaus, bendrosios želdinių inventorizacijos metu į Kortelę įrašomas stambiausio kamieno skersmuo („Pastabų“ skiltyje nurodant kamienų kiekį).

Esant 1,3 m aukštyje žaizdai, gumbui ar sustorėjimui, deformuojančiam kamieno formą, skersmuo matuojamas aukščiau šios vietos. Jei dėl aukštyje besitęsiančio kamieno deformacijos negalima rasti pasiekiamos ir tinkamos matavimo vietos, matavimo vieta parenkama žemiau įprastinės.

Skersmuo matuojamas žerglėmis (dviem statmenomis kryptimis), matavimo juosta ar kitais prietaisais. Bendrojoje želdinių inventorizacijoje skersmens gradacija kas 2(4) cm;

8. skiltis „**Medžių grupės skalsumas**“ pildoma tik medžių grupėms, kai pildoma 3 skiltis. Jis gali būti nuo 0,3 iki 1,5. Medžių juostoms (iš 2-4 medžių eilių), nurodomas ne skalsumas, o eilių kiekis.

„**Krūmų grupės glaudumas**“ pildomas krūmų grupėms ir gyvatvorėms (1 – reta grupė (gyvatvorė), kai projekcinis padengimas < 35%, 2 – vidutinio tankumo (36–70 %), 3 – tanki (> 70 %));

9. skiltis „**Želdinių būklė**“ pildoma kiekvienai 4 skiltyje įrašytai rūšiai, naudojant 4(5) balų skalę nuo (1 – gera būklė, 2 – patenkinama, 3 – nepatenkinama, 4 – bloga būklė, 5 – žuvęs želdinys).

Želdinių būklė vertinama apibendrinant kelis rodiklius: medžio kamieno ar/ir skeletinių šakų mechaninio pažeidimo intensyvumą; genėjimo intensyvumo laipsnį; puvinų, drevių gausą, vietą ir stambumą; nustelbtumo, defoliacijos laipsnį; ligų intensyvumą, kenkėjų gausumą ir pakenkimo laipsnį, pasvirimo laipsnį ir kt.;

Visais atvejais būklė vertinama vizualiai, želdinius lyginant su sąlygiškai sveikais želdiniais.

Jei vertinamo medžio būklę inventorizacijos metu veikia keli veiksniai, pvz., jis genėtas, užpultas kenkėjų, pažeistas ir jo kamienas, tokiu atveju į inventorizacijos Kortelę įrašomas blogiausios būklės (pažeidimo) balas pagal bet kurį iš paminėtų kriterijų.

10 skiltyje „**Pastabos**“ įrašoma:

* komentarai apie blogesnės nei geros būklės želdinius, pvz., kamieno žaizda(-os), medienos puvinys, nulaužta viršūnė; nustelbtas; gausu sausų šakų; lapai užpulti miltligės ir pan.

* komentarai apie įdomesnius medžius ar krūmus, pvz., 10 kamienų; viršūnėje – „raganų šluota“; įdomiai gumbuotas; išskirtinių matmenų individas ir kt.;

* komentarai apie gyvatvores, pavienių medžių ir krūmų formavimą, pvz., karpoma gyvatvorė; formuojamas individas;

* komentarai apie 1(2) m atstumu nuo pastatų pamatų ar po elektros oro linijų laidais augančius medžius;

11. skiltyje „**Reikalingos tvarkymo priemonės**“ įrašomos reikalingos tvarkymo priemonės:

* tvarkymo priemonės pavadinimas: retinti grupes; kirsti, genėti, persodinti, „atjauninti“ medžius; uždažyti šviežias žaizdas, surišti lają ir kt.;

* iškertamų medžių procentas (5-50 %) prie grupių, kurias reikia retinti dėl per didelio tankumo ar/ir sanitarinės būklės;

* tvarkymo priemonių taikymo eiliškumas (skubus, 1 eilėje, 2 eilėje) ar tikslai:

* „*skubiai (einamaisiais metais) šalintini*“ labai blogos būklės ir žuvę medžiai, dėl savo lokalizacijos vietos (prie gatvių, pėsčiųjų ir dviračių takų, vaikų žaidimų aikštelių ir pan.) keliantys ypač didelę grėsmę visuomenei, statiniams, elektros perdavimo linijomis ir kt.;

* „*1 eilėje šalintini*“ želdiniai nekeliantys ypač didelės grėsmės visuomenei, pastatams ar inžineriniams tinklams, tačiau dėl sanitarinės būklės, menkos estetiškos vertės, per tankaus augimo, lokalizacijos vietos ar kitų priežasčių šalintini per 5 artimiausius metus;

* „*2 eilėje šalintini*“ želdiniai, kurie dėl esamos sanitarinės būklės ir jos blogėjimo, labai tankių želdynų tikslingo išretinimo per 2-3 kartus (dėl galimo vėjų, snieglaužų pakenkimo) ar kitų priežasčių šalintini po 6-10 metų;

* „*projektiniais tikslais (per 5 artimiausius metus) šalintini*“ geros būklės želdiniai, kurie stelbia (iš viršaus) ar užtamsina (iš šono ar apačios) vertingesnių ar lygiaverčių medžių rūšių individų lajas, ko pasėkoje sulėtėja pastarųjų augimas, formuojasi nesimetriškos (vienašonės) ar aukštai pakeltos lajos su gausiomis sausomis šakomis apačioje. Projektiniais tikslais šalintini ir sveiki invazinių rūšių medžiai ar krūmai;

SPECIALIOJI DALIS

1. Bendra dabartinė Stelmužės k. želdinių charakteristika

2025 metais inventorizuotoje Stelmužės k. teritorijoje (12,2 ha plote) viešosiose erdvėse (be II ir II Stelmužės dvaro sodybos parkų (4,3 ha)) želdiniai savo lajomis dengė 1,4 ha, o gatvių želdiniai - dar 0,49 ha.

Stelmužės k. želdiniuose (atmetus prie gatvių augančius želdinius) inventorizuotos 44 sąlyginės grupės, kuriose identifikuoti apie 200 medžių (iš jų 2 sausuoliai) ir 6 medynėliai.

Gatvių želdiniuose inventorizuota 72 sąlyginės grupės, kuriose identifikuota 214 medžių (iš jų 4 sausuoliai).

Iš viso šios inventorizacijos metu Stelmužės k. viešosiose erdvėse (be Stelmužės dvaro sodybos I ir II parkų) identifikuota 12 šeimų, 20 genčių, 26 medžių ir krūmų rūšys ir formos (1 lentelė).

Inventorizuotuose Stelmužės k. želdiniuose auga bent 5 spygliuočių ir 21 lapuočių medžių ir krūmų rūšys bei formos.

1 lentelė. Stelmužės k. želdiniuose augančių medžių ir krūmų pasiskirstymas pagal dendrologinę nomenklatūrą.

Šeima	Gentis	Rūšis	Rūšių ir formų kiekis
Kiparisiniai	Kadagys	paprastasis	1
Pušiniai	Maumedis	europinis	1
	Eglė	paprastoji	1
	Pušis	kalninė	1
		paprastoji	1
Viso: 2	4	5	5
Liepiniai	Liepa	mažalapė	1
Guobiniai	Guoba / Skirpstas / Vinkšna	G. kalninė	1
Gluosniniai	Drebulė / Tuopa	drebulė	1
		balzaminė	1
	Gluosnis, karklas	baltasis	1
		trapusis	1
		blindė	1
Erškėtiniai	Ieva	paprastoji	1
	Obelis	miškinė	1
	Šermukšnis	paprastasis	1
	Gudobelė	vienapiestė	1
Kleviniai	Klevas	paprastasis	1
Kaštoniniai	Kaštonas	paprastasis	1
Beržiniai	Beržas	karpotasis	1
		plaukuotasis	1
	Alksniai	baltalksnis	1
		juodalksnis	1
Lazdyniniai	Lazdynas	paprastasis	1
Bukiniai	Ažuolas	paprastasis	1

Šeima	Gentis	Rūšis	Rūšių ir formų kiekis
Riešutmediniai	Riešutmedis	mandžiūrinis	1
	Uosis	paprastasis	1
Viso: 10	16	21	21
Iš viso: 12	20	26	26

Aukščiausi medžiai – 3 paprastieji ąžuolai, 6 paprastieji uosiai ir 3 drebulės - pasiekę 28-30 m aukštį. Drūčiausi medžiai, kurių skersmuo (*krūtinės aukštyje*) siekė 80-95 cm buvo 2 paprastieji ąžuolai, 4 paprastieji klevai, 3 paprastieji uosiai, 2 mažalapės liepos ir 1 karpotasis beržas.

Stelmužės k. želdiniuose bent keli medžiai atitinka Savivaldybės saugomų (GPO) kriterijus.

2 lentelė. Potencialūs GPO medžiai

Kv.	Skl.	Rūšis	H, m	D, cm	Būklė	Pastabos
atitinka Savivaldybės saugomų objektų (GPO) kriterijus						
Ąžuolo g.	9	Beržas karpotasis	24	84	2	kamieno žaizda (-os), medienos puvinys
Galinio g.	1	Klevas paprastasis	25	94	2	medienos puvinys, žiemospirgis
P. Bluzmano g.	10	Klevas paprastasis	22	82	3	kamieno žaizda (-os), medienos puvinys, yra drevių

*Galinio g. auga dar du 88-90 cm skersmens paprastieji klevai, tačiau jų būklė labai bloga dėl ko jie yra šalintini ir jų kaip GPO objektų statusas nesvarstytinas

Pagal plotą ir/ar jose augančių sumedėjusių augalų kiekį želdinių grupes sąlyginai galima suskirstyti į plotines (*aprašytas kaip medynai ar krūmynai*) ir kiekinės (*kuriose identifikuotas tikslus augančių medžių ar krūmų kiekis*). Plotinėms grupėms buvo nustatyti skalsumai (*medynams*) arba glaudumai (*dekoratyviniams krūmynams*), kuriais remiantis galima projektuoti esamų grupių išretinimą (*arba sutankinimą*).

Akivaizdu, kad inventorizuotuose Stelmužės k. želdiniuose vyrauja 0,8 skalsumo medynai (3 lentelė) – jie, kartu su didesnio skalsumo medynais ir sudaro pagrindinį fondą retinimams.

0,6-0,7 skalsumo medynai retinami ar tvarkomi kraštovaizdžio kirtimais tik retais atvejais - kai medžių išsidėstymas medyne aiškiai grupinis, o menkaverčiai medžiai juose stelbia vertingesnius medžius ir krūmus.

3 lentelė. Želdinių grupių pasiskirstymas pagal skalsumus.

Vyraujanti medžių rūšis	Skalsumai							Iš viso
	0,4	0,5	0,6	0,7	0,8	0,9	≥1,0	
Baltalksnis						1		1
Juodalksnis					1			1
Klevas paprastasis				1	2			3
Eglė paprastoji					1			1
Viso:				1	4	1		6

Inventorizuotų Stelmužės k. viešųjų erdvių želdinių (*neskaitant augančių gatvių želdiniuose*) būklė nėra gera - blogos ir nepatenkinamos būklės medžių čia buvo apie 15,6 %, patenkinamos – apie 17,1 % nuo bendro medžių kiekio. Aprašyti 2 sausuoliai.

Įvairios ūkinės priemonės (medžių šalinimas ir kt.) numatytos 25 % nuo visų Stelmužės k. želdiniuose (*išskyrus gatvių želdinius*) inventorizuotų grupių.

Inventorizuotų Stelmužės k. gatvių želdinių būklė dar kiek blogesnė - blogos ir nepatenkinamos būklės medžių ir krūmų čia buvo apie 12,6 %, patenkinamos – apie 22,9 % nuo bendro medžių kiekio. Rasti 4 sausuoliai.

Gatvių želdiniuose ūkinės priemonės (medžių šalinimas, genėjimas ir kt.) numatytos 16,7 % nuo visų gatvių želdiniuose inventorizuotų grupių.

Iš viso Stelmužės k. želdiniuose (*atmetus retintinus medynėlius*) rekomenduojama iškirsti bent 23 vnt. medžių, iš kurių 8 vnt. - nesaugotini, sausi medžiai. Dauguma kitų saugotinų medžių kirštini neatlygintinai dėl ypač blogos sanitarinės būklės ir/ar keliamos grėsmės.

Retinti per tankiai augančias medžių grupes želdynuose (po 20 %) akivaizdžiai reikėtų tik 2 sklypuose.

Skubiai šalinti Stelmužės k. želdynuose (*išskaitant ir gatvių želdinius*) reikėtų tik 1 medžį, **pirmoje eilėje** (*t. y. per pirmą penkmetį*) – bent 17 medžių.

Antroje eilėje numatytas 5 medžių šalinimas, bet po 5 metų, dėl didėjančio medžių amžiaus; nepalankių aplinkos sąlygų (*vėjavartų, vėjolaužų, sniegolaužų, sausrų ir kt.*); biotinių (*ligų, kenkėjų*); antropogeninių veiksnių (*atmosferos ir dirvos taršos, trypimo ir dirvos (automobiliais) apie medžių šaknis suspaudimo, šakų laužymo, kamienų mechaninių pažeidimų avarijų metu, nesavalaikio ir/ar netinkamo genėjimo*) šalintinų medžių bus daugiau.

Dėl mechaninių pažeidimų ar intensyvaus genėjimo atsiradusias žaizdas, atviras ligoms ir puviniams vietas, rekomenduotina **uždažyti** akriliniaisiais dažais, nes medienai pradėjus pūti šį procesą sustabdyti yra sunku. Kita vertus, pagal „pakoreguotus“ poįstatyminius aktus – to daryti nereikia...

Surišti dinaminėmis ar analogiško pobūdžio jungtimis šiuo metu rekomenduojama tik 1 medį, tačiau norint išvengti (*specifinėmis lajomis pasižyminčių*) medžių pažeidimų dėl vėjo ar sniego įtakos, ateityje taip tvarkytinų medžių tik daugės. Pastebėtina, kad ši priemonė yra pakankamai brangi ir kokybiškai atliekama tik profesionalų, tad jos taikymas turėtų būti savalaikis ir pagrįstas.

2. Stelmužės dvaro sodybos I parko želdinių charakteristika

Inventorizavus želdinius Stelmužės dvaro sodybos I parko teritorijoje, galima daryti šias išvadas:

1) Minėtame parke auga 677 medžiai, turintys 714 reikšmingesnių kamienų bei 2 vertingesni krūmai;

2) Iš viso identifikuota 19 medžių ir 2 krūmų taksonai. Spygliuočių medžių yra 100 vnt., kietųjų lapuočių - 246 vnt. (*259 kamienai*), minkštųjų lapuočių - 331 vnt. (*355 kamienai*);

3) Vidutinis inventorizuotų medžių kamienų aukštis siekia 18 m (*nuo 1 iki 33 m*). Vidutinis inventorizuotų medžių kamienų skersmuo yra 31 cm (*nuo 1 iki 311 cm*). Didžiausią (31-33 m) aukštį pasiekė 10 liepų, 3 karpotieji beržai ir 1 ąžuolas; didžiausią (90-311 cm) skersmenį – 2 ąžuolai, 2 liepos ir 1 kalninė guoba (*deja, nudžiūvusi*);

4) Pagal skersmenį Savivaldybės saugomais gamtos paveldo objektais (GPO) iš principo būtų galima skelbti 2 mažalapes liepas pasiekusius 95 ir 100 cm skersmenį (*4 kv. 73 Nr. ir 3 kv. 102 Nr.*). Parke auga ir storiausias Lietuvos medis – Stelmužės ąžuolas (311 cm D, 977 cm apimties);

5) *Vadovaujantis „Želdinių atkuriamosios vertės įkainiuose“* pateiktu būklės skirstymu 445 medžių kamienų būklė yra gera, 166 kamienų – patenkinama, 86 kamienų – nepatenkinama, 10 kamienų – bloga, o taip pat yra 7 sausuoliai;

6) Pagal *„Kriterijų, pagal kuriuos medžiai ir krūmai, augantys ne miškų ūkio paskirties žemėje, priskiriami saugotiniams“* priedo 5 punktą saugotini ≥ 12 cm skersmens vertingesni medžiai, tokiu būdu saugotini 595 medžių kamienai, nesaugotini - 119 medžių kamienų;

7) Inventorizuota teritorija priklauso Lietuvos nekilnojamoms kultūros vertybėms – Stelmužės dvaro sodyba (kodas 939);

8) Atsižvelgiant į medžių būklę bei saugotinumą rekomenduotina iškirsti 15 % teritorijoje esančių medžių kamienų (*107 vnt.*), *iš jų 33 vnt. – nesaugotinus*. Atkreiptinas dėmesys, kad kirštinių saugotinių kamienų vidutinė būklė yra 2,8 balo (*t. y. nepatenkinama*), o jų vidutinis skersmuo – vos 20 cm (*t. y. dauguma šalintinių medžių jauni, augantys pernelyg tankiai, stelbiami kitų*).

9) Želdinių vertė paskaičiuota tik saugotiniams želdiniams pagal *„Želdinių atkuriamosios vertės įkainius“*. Bendra saugotinių želdinių atkuriamoji vertė – 293 896,88 Eur. Bendra kirštinių medžių kamienų atkuriamoji vertė – 11 040 Eur.

Atkreiptinas dėmesys, kad pagal LR Želdynų įstatymo 13 str. 3 dalies 3 punktą nepatenkinamos ir blogos būklės želdinių atkuriamosios vertės kompensacija kirtimų metu neskaičiuojama ir apie tai pažymima leidime arba sprendime. Tokiu būdu, bent 21 kirštinam saugotinam medžiui, neturėtų būti skaičiuojama atkuriamosios vertės kompensacija (*3774 Eur*).

3. Stelmužės dvaro sodybos II parko želdinių charakteristika

Inventorizavus želdinius Stelmužės dvaro sodybos II parko teritorijoje, galima daryti šias išvadas:

1) Minėtame parke auga 410 medžių, turinčių 472 reikšmingesnius kamienus bei 2 vertingesni krūmai;

2) Iš viso identifikuota 14 medžių ir 1 krūmų taksonas. Spygliuočių medžių yra 51 vnt., kietųjų lapuočių - 279 vnt. (*338 kamienai*), minkštųjų lapuočių - 80 vnt. (*83 kamienai*);

3) Vidutinis inventorizuotų medžių kamienų aukštis siekia 17 m (*nuo 4,5 iki 33 m*). Vidutinis inventorizuotų medžių kamienų skersmuo yra 30 cm (*nuo 8 iki 114 cm*). Didžiausią (31-33 m) aukštį pasiekė 7 mažalapės liepos ir 2 paprastieji uosiai; didžiausią (*114 cm*) skersmenį – paprastasis klevas, suaugęs iš kelių kamienų;

4) Pagal skersmenį Savivaldybės saugomais gamtos paveldo objektais (GPO) iš principo būtų galima skelbti 1 paprastąjį klevą - 86 cm skersmens (*1 kv. 29 Nr.*). Dar vienas klevas (114 cm D) atitinka Valstybės saugomo gamtos paveldo objekto statusą;

5) *Vadovaujantis „Želdinių atkuriamosios vertės įkainiuose“* pateiktu būklės skirstymu 276 medžių kamienų būklė yra gera, 100 kamienų – patenkinama, 31 kamieno – nepatenkinama, 23 kamienų – bloga, o taip pat yra 42 sausuoliai;

6) Pagal *„Kriterijų, pagal kuriuos medžiai ir krūmai, augantys ne miškų ūkio paskirties žemėje, priskiriami saugotiniams“* priedo 5 punktą saugotini ≥ 12 cm skersmens vertingesni medžiai, tokiu būdu saugotini 404 medžių kamienai, nesaugotini - 68 medžių kamienai;

7) Inventorizuota teritorija priklauso Lietuvos nekilnojamoms kultūros vertybėms – Stelmužės dvaro sodyba (kodas 939);

8) Atsižvelgiant į medžių būklę bei saugotinumą rekomenduotina iškirsti 15 % teritorijoje esančių medžių kamienų (*71 vnt.*), *iš jų 45 vnt. – nesaugotinus*. Atkreiptinas dėmesys, kad kirstinų saugotinų kamienų vidutinė būklė yra 3,7 balo (*t. y. bloga*).

9) Želdinių vertė paskaičiuota tik saugotiniams želdiniams pagal *„Želdinių atkuriamosios vertės įkainius“*. Bendra saugotinų želdinių atkuriamoji vertė – 195 366,38 Eur. Bendra kirstinų medžių kamienų atkuriamoji vertė – 4124,63 Eur.

Atkreiptinas dėmesys, kad pagal LR Želdynų įstatymo 13 str. 3 dalies 3 punktą nepatenkinamos ir blogos būklės želdinių atkuriamosios vertės kompensacija kirtimų metu neskaičiuojama ir apie tai pažymima leidime arba sprendime. Tokiu būdu, bent 22 kirstiniams saugotiniams medžiams, neturėtų būti skaičiuojama atkuriamosios vertės kompensacija (*3467,63 Eur*).

PRIEDAI

I priedas

Stelmužės k. želdinių tvarkymo (ūkinių priemonių) žiniaraštis

Kv.	Skl.	Įvykdyta
Šalinti, skubiai		
P. Bluzmano g.	14	
Šalinti, 1 eilėje		
1	14, 21, 22, 24, 28, 30, 33	
Ažuolo g.	10, 26, 35	
Galinio g.	7, 9, 11	
P. Bluzmano g.	7, 11	
Šalinti, 2 eilėje		
1	29, 32	
Ažuolo g.	33, 37	
Retinti 1 eilėje		
1	1, 23	
Surišti lają		
Ažuolo g.	38	

Stelmužės dvaro sodybos I parko želdinių tvarkymo (ūkinių priemonių) žiniaraštis

Kv.	Skl.	Ivykdyta
Šalinti, skubiai		
2	68	
5	15	
Šalinti, 1 eilėje		
1	2, 5, 18, 42, 47, 49, 54, 63, 64, 68, 70, 72, 77, 78, 85, 89, 91, 94, 96	
2	19, 20, 22, 26, 28, 29, 43, 55, 56, 72, 82	
3	2, 4, 10, 14, 20, 28, 50, 59, 73, 80, 83, 87, 95, 101	
4	6, 10, 31, 57, 95, 96, 109, 115	
5	16, 17, 31, 48, 49, 51, 55, 65, 75, 92, 93, 109, 120, 125	
6	11, 16, 22, 23, 26, 27, 34, 38, 49, 54, 56, 57, 59, 65, 66, 69, 0, 74, 81, 86, 88, 98, 114, 123, 124, 132	
Šalinti, 2 eilėje		
3	61	
Šalinti, atskirus kamienus		
3	57, 103	
5	41	
6	18, 60	
Šalinti, projektiniais tikslais		
1	6, 8, 45	
2	53	
4	65	
5	115	
6	64	
Genėti		
6	112	

Stelmužės dvaro sodybos II parko želdinių tvarkymo (*ūkinių priemonių*) žiniaraštis

Kv.	Skl.	Ivykdyta
Šalinti, 1 eilėje		
1	7, 17, 20, 27, 33, 53, 55, 58, 61, 85, 86, 87, 100	
2	4, 31, 35, 36, 45, 48, 55, 61, 62, 63, 66, 67, 71, 72, 78, 79, 88	
3	6, 8, 9, 15, 18, 19, 35, 49, 50, 68, 73	
4	3, 5, 8, 16, 48, 50, 68, 78, 83, 84, 85, 86, 91, 97	
Šalinti, 2 eilėje		
1	90	
2	56	
3	43	
Šalinti, atskirus kamienus		
1	23, 28, 45	
3	17	
4	31	
Genėti		

Stelmužės ir Lenkaičių (Medingėnų) ąžuolai – dvi legendos, du likimai
(straipsnio fragmentas)

Stelmužės ąžuolas! Vien šie du žodžiai beveik kiekvienam lietuviui asocijuojasi su kažkuo didingu, labai senu ir labai storu... Ir nieko keisto – net pagal kukliausius paskaičiavimus medis nugyveno 1000 metų, kas atitinka apie 35 žmonių kartas. Kartoms keičiantis, kaip rašė parkotyrininkas K. Labanauskas: „*Stelmužės praeities gelmes apipynė legendiniai įvaizdžiai, populiariai užvaldę žmonių atmintį, vėliau pasigauti žurnalistų ir laisvai interpretuoti*“. Vienas nuo kito nusirašydami autoriai kartojo, esą Stelmužėje tebeauga didžiausias ir storiausias visoje Europoje ąžuolas – 19, 23, 25 ar netgi 30 m aukščio, 11 ar 13,5 m apimties, 1500 ar net 2000 metų amžiaus (*Rauktyš, 1938; Лыкунас, 1956; Kviklys, 1964; Danilevičius, 1984; Алексеев, 1987; Isokas, 1997; Januškevičius, 2004; Danauskas, 2006 ir kt.*).

Dažnam dendrologui, gamtininkui ar žurnalistui savo knygoje ar straipsniuose, buvo garbės reikalas paminėti Stelmužės ąžuolo amžių ir storį. Tačiau kam gi pačiam važiuoti į Lietuvos pasienį atlikti matavimų, juk tereikia nurašyti kito (ankstesnio) autorius pateiktą informaciją ir šiek tiek pridėti – medis juk auga! O kur dar „patikimi“ 8-9 moksleivių ar 20-ies darželinukų ekskursijų ąžuolo matavimai glėbiais..?! Atrodytų „legendą“ galėjo išsklaidyti prie medžio pastatytas informacinis stendas – deja, berods a. a. dendrologo E. V. Navio iniciatyva, ir ten buvo įrašyta informacija skirta tik turistų entuziazmui padidinti.

Lietuvių tauta (nesvarbu - pelnytai ar nepelnytai) visada turėjo kuo didžiutis – seniausia indoeuropiečių kalbų šeimos kalba, didžiausia viduramžiais užkariauta teritorija, ilgiausiai išlaikyta pagonybe ir didžiausiu dievų skaičiumi. Tad akivaizdu, kad Stelmužės ąžuolo „legendos“ atsiradimui ir plėtolei įtakos turėjo noras atrasti dar kažką tokio, ko visa Europa pavydėtų. Ir tai pavyko – apie Stelmužę iš pradžių rašė prieškarinio laikraščiai, žurnalai ir vadovėliai, vėliau informacija apie šį senolį persikėlė į buvusios TSRS „Gamtos pažinimo“ vadovėlius ir mokslines knygas bei pasklido užsienyje.

Tuo tarpu už 257 km, t. y. beveik priešingoje Lietuvos pusėje, Rietavo krašte, Lenkaičių kaime (netoli Medingėnų miestelio), prieš 50 metų dar tebeaugo Stelmužės ąžuolo „konkurentas“ (1 pav.), kurio apimtis, anot pasakojimų ir negausių literatūros šaltinių, siekė apie 8,5-9,0 m, o amžius – apie 1000 metų (*Kalinauskas, 1937; Kviklys, 1968; Danilevičius, 1984; Vaitkevičius, 1998; Kungys, 2010 ir kt.*). Akivaizdu, kad šis medis ne tik teoriškai, bet ir praktiškai galėjo būti storesnis, aukštesnis, o galbūt ir senesnis už garsųjį Stelmužės ąžuolą. Tačiau ar buvo? Ir kodėl gi apie šį ąžuolą žinojo tik siauras žmonių ratas, o apie Stelmužę – beveik visi?

Norint išsiaiškinti „storiausio ir seniausio Lietuvoje bei Europoje“ Stelmužės ąžuolo legendos kilmę ir raidą, pagal galimybes buvo atlikta išsami reikšmingesnių mokslinių, mokslo populiarinimo ir kitų literatūros šaltinių (nuo XX a. pr. iki šių dienų) analizė.

Tyrimų metu, vadovaujantis visais mums žinomais literatūros šaltiniais ir loginės analizės principais, buvo bandoma atkurti koks buvo tikrasis (ar labiausiai tikėtinas) Stelmužės ąžuolo „konkurento“ – Lenkaičių (Medingėnų) ąžuolo amžius, skersmuo, aukštis bei tūris.

Bene žinomiausioje, plačiai naudojamoje informacinėje www.wikipedia.lt svetainėje šiuo metu rašoma: „*Stelmužės ąžuolas – seniausias ir storiausias [Lietuvoje](#) augantis [paprastasis ąžuolas](#), vienas seniausių [ąžuolų Europoje](#). Lietuvos gamtos paminklas. (...). ąžuolui apie 1500*

metų, jo skersmuo – 3,5 m, apimtis prie žemės 13 m (kamienui apimti reikia 8-9 vyrų)“. Trumpa, aišku... ir neteisinga.

Ką gi rašo apie Stelmužės ąžuolą specializuota ir plačiai žinoma literatūra - „Lietuvos dendroflora“ (2003), „Dendrologijos“ vadovėliai (1938, 1963, 1973, 2008), „Lietuvos TSR flora“ (1961)?

Beveik visos aukščiau išvardintos knygos vieningai teigia, kad Stelmužės ąžuolo amžius - 1500 metų, skersmuo - 2,8 m, aukštis – 19 m. Tik 1938 m. Dendrologijos vadovėlyje nurodoma, kad vadovaujantis miškų urėdo V.Vaitkaus duomenimis Stelmužės ąžuolo skersmuo - 2,75 m (apimtis 864 cm), o amžius neminimas.

O kokia informacija apie Stelmužę matmenis pateikiama žinomuose klasikose kūrinuose?

Rašytojas J. Baltušis knygoje „Kas dainon nesudėta“ (1976) rašo: „*Visas Zarasų kraštas gražus. (...) O užvis labiau traukia kiekvieno širdį garsiuoju milžinu, žilagalviu Stelmužės ąžuolu, seniai pragyvenusiu vienmečius visoje Europoje, peržengusiu antrąjį tūkstantį metų. Ateini prie jo tartum į didžią šventovę, tylią ir iškilmingą, kur kiekvienas išstartas žodis atrodo tikra šventvagystė, o kasdieniška pilka mintis – žmogaus menkybės paliudijimas. Susikaupę, susimąstę žmonės žvelgia į jį. Nors metai slegia, senatvė žemyn lenkia, bet negalvoja apie mirtį mūsų girių protėvis“.*

Vaikų poetas K. Kubilinskas (1957) yra parašęs eilėraštį „Stelmužės ąžuolas“, kūrinių apie šį ąžuolą parašė E. Mieželaitis, M. Karčiauskas, S. Geda, I. Greičiūnas bei kt. (Isokas, 1995).

Lenkaičių (Medingėnų) ąžuolas, deja, nei mokslinės, nei didesnės literatūrinės šlovės nesulaukė, o jo „atradėju“ XXI amžiuje būtų teisinga tituluoti miškininką V. Kungį, kuris 2009-2010 m. publikavo keletą straipsnių apie šio ąžuolo radvietę bei jo galimus matmenis, tuo primindamas visuomenei šį nepelnytai pamirštą gamtos paminklą.

Legendos apie Stelmužės ąžuolą. Stelmužė žinoma jau nuo XVI a. antros pusės. XVI am. pradžioje ši vietovė priklausė Livonijos ordinui. Pirmasis dvaro valdytojas minimas A. Hahoferis, kuris Stelmužės ir Raudinės dvarus valdė prieš 1533 m.

1533 m. vokiečių ordino magistras Valteris fon Pletenbergas už ilgametę ištikimą tarnybą ir tinkamą elgesį, Daugpilio pilies kapitonui Heinrichui fon Berkeniui suteikia leno teise valdyti Stelmužės (*Steinensee*) ir Raudinės (*Rautensee*) dvarus (Vaitkevičienė, Trusovas, 2019).

Vietovė ilgą laiką buvo vadinta Steinensee. Vokiečių kalba *steinensee* reiškia „akmenu ežeras“ arba „akmenuotas ežeras“. Galima manyti, kad vokiečiai galėjo išversti ir pritaikyti jau esamus baltiškų vietovių pavadinimus. Heinrichui fon Berkeniui gavus šį leną, šeima vadinosi Berkenšteinų (*Berckenstein*) pavarde arba Šteinų (*Stein*) giminės šaka. Stelmužės vietovardis irgi yra kilęs nuo žodžio *Stein*. Rankraštyje dažnai yra minimas dvaro pavadinimas *Steinmuiza*, o iš čia atpažįstamas ir sąskambis „*Stelmužė*“ (Vaitkevičienė, Trusovas, 2019). Beje, vokiškas žodis „*stelle*“ reiškia „*vieta*“, o latviškoji „*muiža*“, kas lietuviškai reiškia „*dvarą*“.

Baronų von Folkerzambų giminės priklausomybėn dvaras pateko tik 1727 m. (o ne 1620 m. kaip neretai nurodoma). Vėliau dvaras pateko rusų caro dvariškių Valujevų, nuo XX a. pradžios vokiečių baronų Hanų giminių nuosavybėn (Vaitkevičienė, Trusovas, 2019). Iš pradžių tai buvo nepriklausomos Kuršo kunigaikštystės dalis, vėliau Rusijos Kuršo gubernija, Latvijos Respublikos vietovė. Lietuvos žinion Stelmužė perėjo tik 1920 metų rudenį, abiem šalims ratifikavus sienos sutartį ir apsikeitus tam tikromis teritorijomis.

Stelmužės dvaro herbe buvo vaizduojama pusė ratlankio. Pasak padavimo, kažkoks milžinas nutarė ant pravažiuojančio caro karietos nuversti ąžuolą, tačiau vienas stelmužiškis stipruolis atrėmė tą ąžuolą ir išgelbėjo carą. Imperatorius tam žmogui už išgelbėjimą ne tik pinigų nepasiūlė, bet netgi ir nepadėkojęs su šešetu žirgų kinkyta karieta nurūko toliau. Stipruolis iš to

apmaudo karietą pasivijo, griebė už rato, tad pusė ratlankio liko jo saujoje (<https://sekunde.lt/leidinys/sekunde/is-stelmuzes-senolio-stiprybes-ir-isminties>).

Kitame padavime pasakojama kad su Stelmužės ąžuolo viršūne baudžiauninkai užtvėrė kelią piktajam [carui](#), kad šis negalėtų pravažiuoti. Baudžiauninkai taip norėję jį pamokyti už tai, kad šis neprivertė Stelmužės dvarininko atleisti valstiečius nuo [baudžiavos](#), nors ši jau seniai buvo panaikinta.

Trečiame to paties pasakojimo variante teigiama, kad trys stipruoliai (arba 3 plėšikai) nulaužė storulę šio ąžuolo viršūnę ir nugabeno prie kelio ant aukštumos. Medis riedėdamas turėjo užmušti važiujantį carą, bet atsirado išdavikas, kuris jau riedančią ąžuolo viršūnę sulaukė, ir caras liko gyvas (Danilevičius, 1984).

Senoliai tvirtino, kad ąžuole esančia labai didele kiauryme (dreve) galima nusileisti iki pat medžio šaknų ir į požeminį pasaulį, kalbėta, kad po jo šaknimis gali slypėti [lobis](#)...

Sako, kad drevėje kadaise buvo rasti aukšto žmogaus griaučiai su prancūzišku šautuvu. Ten esą slapstėsi Napoleono karys, mat, iš Rusijos žemių vejami prancūzai, sušalę, alkani ir ligoti, buvo apsistoję Stelmužėje (Isokas, 1995). Teigiama, kad ąžuolo šaknys gali slėpti lobius.

Legendos, padavimai byloja, kad po Stelmužės ąžuolo šakomis kadaise degęs šventosios ugnies aukuras, ant kurio žilagalviai vaidilos degino aukas dievams... (Danilevičius, 1984) Kai lietuviai buvo pakrikštyti, Stelmužės giraitė iškirta, ir šventoji ugnis buvo užgesinta. Vietiniai tvirtino, kad jokie kirviai to ąžuolo neįveikė, ir ilgai slapčia jį garbino (<https://sekunde.lt/leidinys/sekunde/is-stelmuzes-senolio-stiprybes-ir-isminties>).

Nežiūrint to, kad daugelyje literatūros šaltinių teigiama, kad prie Stelmužės ąžuolo šaknų buvo „*kūrenami aukurai*“, tačiau iš kraštotyrinių pasakojimų žinomas tik toks tekstas: „*reikia su savimi turėti 3, 7 ar 9 gileles, paimtas nuo Stelmužės ąžuolo, kurios nešiojamos piniginiėje ar šiaip kišenėje. Jos apsaugo kelionėje nuo visokių nelaimių, ligų ir kitų blogų atsitikimų*“ (Vaitkevičius, 2006 pagal 1937 m. užrašymą)

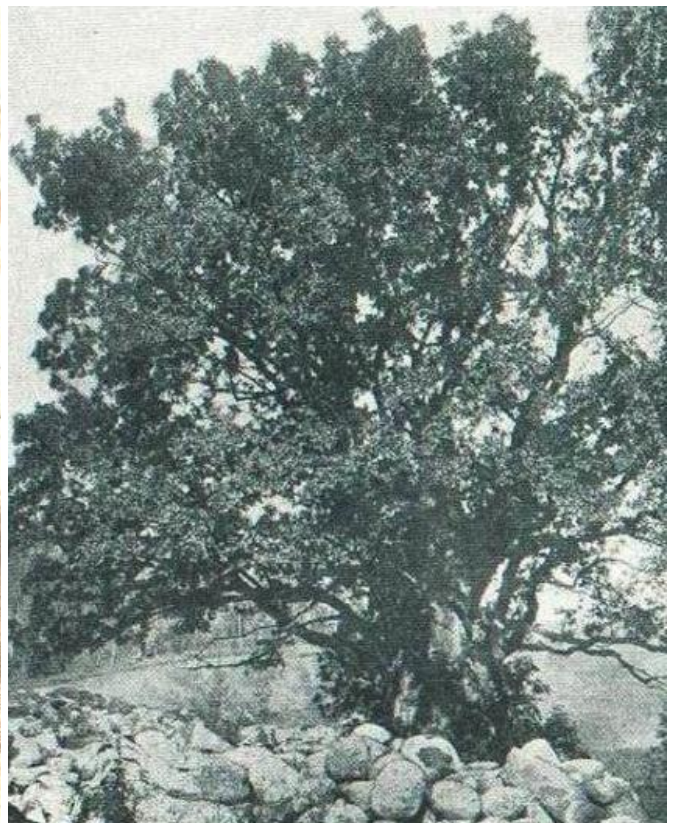

Stelmužės ąžuolas 1916 m. (<https://www.facebook.com/senosfotografijos/photos/a.245964536975>)

Renkant informaciją apie Stelmužės ąžuolą nustebino tai, kad literatūros šaltiniuose informacija apie Stelmužės ąžuolą „pasipylė“ tik apie 1930 metus, nors neabejotinai lietuviams ir vokiečiams jis buvo žinomas ir anksčiau, pvz., yra išlikusi ne viena 1916 metų fotonuotrauka (2 pav.).

Senose nuotraukose greta Stelmužės ąžuolo matosi daugybė akmeninių antkapių vokiečių kareiviams, žuvusiems Pirmojo pasaulinio karo mūšiuose (čia driekėsi didelė dalis fronto linijos), be to, anksčiau čia buvo ir vietinių gyventojų kapinės. Iki dabar išlikę tik 3 antkapiai, o visi kiti, statant kolūkio fermas ir kitus statinius, buvo panaudoti pamatams.

Reikia pastebėti, kad pirmoji informacija spaudoje apie storiausią Latvijos Kaivės ąžuolą pasirodė irgi tik 1924 metais, kuomet latvių žurnalas „Nedēla“ („Savaitė“) rašė, kad šis ąžuolas siekia 8,5 m apimties (2,71 m skersmens), be to (kaip ir Stelmužės ąžuolo atveju) buvo laikoma, kad po šaknimis yra užkastos 3 statinaitės aukso (to pasėkoje atsirado lobių ieškotojų bandančių pasikasti po ąžuolo šaknimis). 2008 m. Kaivės ąžuolas buvo 10,3 m apimties (3,28 m skersmens), 19 m aukščio ir 400-500 metų amžiaus (Eninš, 2008; Patašius, 2012).

Stelmužės ąžuolo aukštis ir lajos dengiamas plotas. Išanalizavus apie 60 literatūros šaltinių, kuriuose pasakojama apie Stelmužės ąžuolo matmenis, galima konstatuoti, kad medžio aukštis nurodomas nuo 17 m (Isokas, 1997) iki 30 m (Januškevičius, 2004). Minėtame aukščio diapazone 10 literatūros šaltinių nurodo 19 m aukštį, 12 šaltinių – 20 m aukštį, 10 šaltinių – 23 m aukštį, 1 šaltinis – 25 m aukštį (Алексеев, 1987), o bent 25 šaltiniuose ąžuolo aukštis, kaip neįspūdingas ir nereikšmingas – neminimas. Mūsų atliktų matavimų metu (2012 m.) Stelmužės ąžuolo aukštis siekė apie 19,5 m, tad akivaizdu, kad beveik pusė nagrinėtų literatūros šaltinių pateikia objektyvius duomenis.

Keista, tačiau jau pirmuosiuose nagrinėtuose šaltiniuose (Bičiūnas, 1930; Matekūnas, 1933; Rauktys, 1938; Miglinas, 1939; Jakovickas, 1942) buvo nurodomas 19-20 m medžio aukštis, tad per 80-90 metų šis parametras išliko nepakitęs. Kita vertus, tai galima paaiškinti miškininkams žinomu reiškiniu, kad ąžuolai į aukštį auga iki 140 (Минкевич, 2000) - 150-200 (Соколов, 1951) metų, o vėliau – tik į storį (Минкевич, 2000).

Stelmužės ąžuolo lajos projekcija minima tik 9 nagrinėtuose šaltiniuose (1956-1986 metų laikotarpiu), vieningai nurodant, kad ji siekia apie 342-350 m².

2012 metais atlikdami matavimus konstatavome, kad ąžuolo lajos projekcija siekia beveik 300 m², o šiuo metu ji, berods, dar mažesnė.

Spartus lajos menkėjimas matomas tiek analizuojant 1916-2020 metų ąžuolo nuotraukas, tiek ir studijuojant literatūros šaltinius. Pvz., 1959 m. A. Ramanauskas rašė, kad iš 10 pagrindinių medžio šakų - 3 šakos jau be žievės, 4 apdžiūvusios ir tik 3 sveikos.

1993 m. pradžioje per Lietuvą praūžė dvi iš eilės uraganinio vėjo bangos. Vėjas nulaužė vieną pagrindinių gyvybingų šakų (Isokas, 1997). Šiuo metu Stelmužės ąžuolas teturi tik 5 gyvas skeletines šakas.

Stelmužės ąžuolo skersmuo ir apimtis. Dėl palyginus nuošalios, nepatogios lankymui lokalizacijos vietos, nesant patogių susisiekimo priemonių, XX a. pradžioje Stelmužės ąžuolą buvo matę tik pavieniai Lietuvos gyventojai, o ir iš jų tik retas kuris šį ąžuolą tiksliau pamatavo. Neretai lankytojai medžio stambumą bandydavo įvertinti „glėbiais“. Toks nekonkretumas leido žurnalistams turimą ar įsivaizduojamą informaciją dar pagražinti, hiperbolizuoti ar laisvai interpretuoti.

Žurnalistai vienas nuo kito nusirašydami kartojo, esą Stelmužėje auga storiausias ir seniausias visoje Europoje ąžuolas - apie 13 m storio ir apie 2000 metų amžiaus. Buvo teigiama, jog

tokie duomenys buvę rašyti jau „*anglų savaitrašty prieš Pirmąjį pasaulinį karą*“ – tik... nei vienas šaltinis to savaitraščio taip ir neįvardino...

Jau seniai buvo pastebėta, kad Stelmužės kamienas nelygus, gumbuotas ir kad įspūdingiausi jo matmenys yra prie pat žemės bei 3 m aukštyje. Savaimė suprantama, negausūs matuotojai ažuolą matuodavo patogiausiose jiems vietose, o į straipsnius ir knygas neretai surašydavo būtent didžiausius užfiksuotus matmenis. Geriausiu atveju būdavo nurodomas tik skersmuo, ar tik apimtis, tačiau neretai būdavo pateikiami abu matmenys be jokio tarpusavio ryšio, pvz. 1957 m. P. Bluzmanas rašo, kad ažuolo skersmuo 2,74 m, o apimtis - 13 m, A. Kulbis (2011) atitinkamai nurodo 3,5 m ir 13 m, o V. Navaitis (2003) ir S. Obelevičius (2005) - atitinkamai 4 m ir 10,7-10,5 m ir t. t.

Labai imponantiškai skamba sena istorija, kad „*dar būnant vienam iš paskutiniųjų baronų Foelkersambų, kažin koks Anglijoje gyvenęs grafas paskelbė, kad storiausias Europoje ažuolas augęs kažin kokioje Anglijos provincijoje. Tai sužinojęs baronas pasiuntęs tam grafiui laišką su Stelmužės storio ir aukščio daviniais: pasirodė, kad mūsiškis ažuolas aną nukonkuravęs*“ (Matekūnas, 1933).

Kaip jau minėta, dar vienas „patikimas“ ažuolo matavimų šaltinis“ buvo vertinimas „glėbiais“. Pasirodo Stelmužės ažuolą su vargu galėdavo apglėbti 5 vyrai (Дерпгольц, 1973), 7 vyrai (Buračas, 1944; Matiukas, 1967; Bluzmanas, 1995 ir kt.), 8 vyrai (Bičiūnas, 1930; Kviklys, 1964; Levickas, 1966; Grudzinskas, 1972; Kulbis, 2011 ir kt.), 9 vyrai (<http://akmenesgimnazija.lt/2019/06/13/zaliuoja-nors-antra-tukstanti-skaiciuoja>); 10 vyrų (www.delfi.lt/kultura/naujienos/stelmuzes-dvarviete-neastrastas-keliautoju-lobis.d?id=68267754; 13 vidutinio sudėjimo žmonių (<http://www.janikeskeliones.lt/kelione-seniausiais-lietuvos-takais>) arba 20 vaikų (Danilevičius, 1984). Kaip su humoru rašė V. Kungys (2010) „*galima įsivaizduoti, kokiam aukštyje tie 8 vyrai su vargu bandė ažuolą apglėbti*“...

Laikant, kad suaugęs žmogus apkabina apie 1,7 (1,6-1,8) m, gaunasi, kad Stelmužės ažuolą krūtinės mate sėkmingai gali apkabinti 5-6 žmonės ir tik pašaknyje tam reikėtų 8 asmenų.

Tai koks gi tikrasis Stelmužės ažuolo skersmuo?

Apžvelgus apie 60 literatūros šaltinių galima konstatuoti, kad 1930-2012 m. laikotarpyje Stelmužės ažuolo skersmuo 1,3 m aukštyje nurodomas (arba išskaičiuojamas) nuo 2,7 (Лосицкий, 1981; Алексеев, 1987) m iki 5,41 m (Bičiūnas, 1930), o apimtis atitinkamai nuo 8,48 m iki 17 m. Akivaizdu, kad literatūros šaltiniuose nurodomi minimalūs ir maksimalūs ažuolo matmenys skiriasi 2 kartus, be to per keliasdešimt metų jis ne 2 kartus pastorėjo, o atitinkamai suplonėjo.

2012 m. mūsų atliktų matavimų metu konstatuota, kad Stelmužės ažuolo skersmuo yra 3,05 m (apimtis - 958 cm), tačiau kiek gi šis ažuolas vidutiniškai priaugdavo kasmet ir kokio skersmens jis buvo pvz., 1900 metais, galima tik preliminariai išskaičiuoti loginės analizės būdu atmetant mažiau patikimus šaltinius.

Vaizdumui padidinti, nagrinėtuose literatūros šaltiniuose nurodomi Stelmužės ažuolo skersmenys buvo atvaizduoti grafiškai (3 pav.). Akivaizdu, kad tik daugmaž 15-oje literatūros šaltinių pateikiama objektyvi informacija (jos autoriai patys vykdę matavimus arba operatyviai nusirašę nuo kiek ankstesnių teisingų šaltinių).

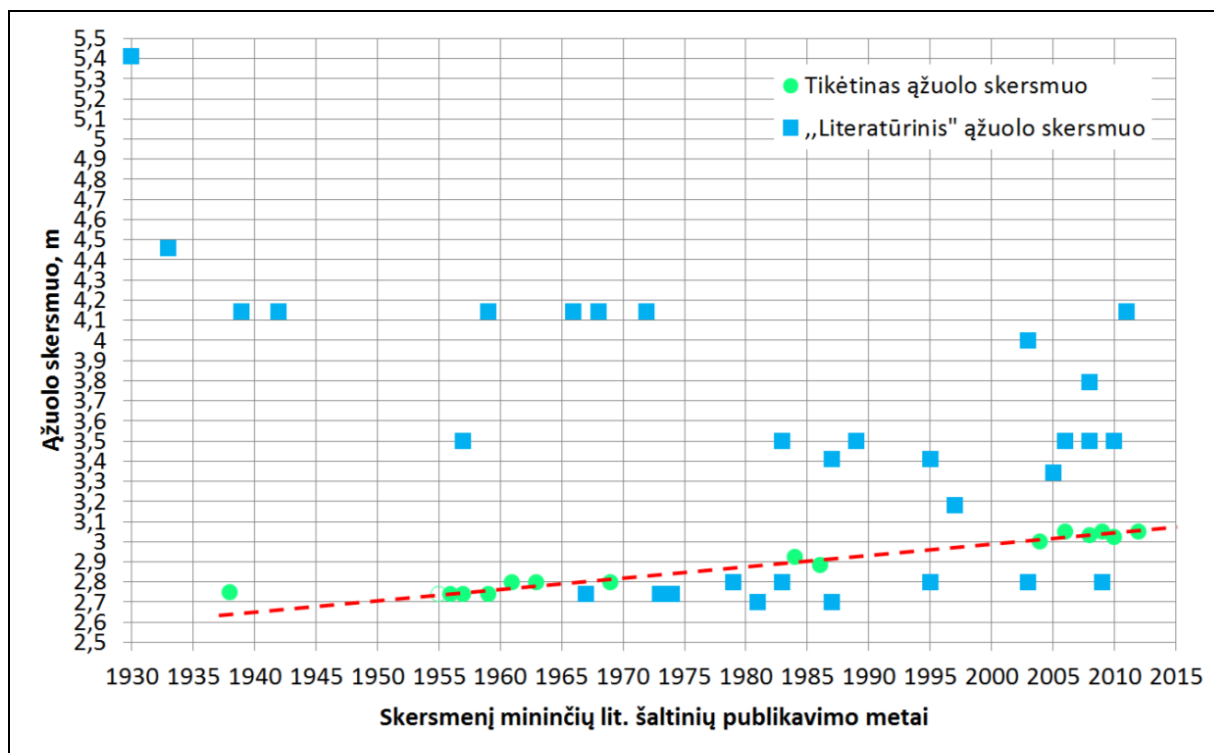

Stelmužės ažuolo skersmens realus ir „literatūrinis“ kitimas 1930-2012 metais. Raudona punktyrinė linija – labiausiai tikėtinas ažuolo skersmuo 1956-2012 m.

Likusius literatūrinius šaltinius galima suskirstyti į 2 grupes – virš raudonos linijos esantys autoriai informaciją apie ažuolo skersmenį „sukūrė“ patys, o žemiau linijos (Danilevičius, 1983; Алексеев, 1987; Bluzmanas, 1995; Navasaitis, 2008 ir kt.) – pakartojo 10 – 45 metų senumo informaciją jos neaktualizavę. Kaip atskirą atvejį reikėtų paminėti J. Raukčio (1938) pateikiamą Stelmužės ažuolo skersmenį (pagal urėdo V.Vaitkaus duomenis), kuris yra 1 cm didesnis nei nurodoma 1956 metų M. Lukino disertacijoje. Galima manyti, kad apie 20 metų Stelmužės ažuolas nestorėjo, tačiau iš tikrųjų tai matomai siejasi su intensyviu medžio būklės blogėjimu (aptariamam toliau) bei dalies žievės praradimu, kuris „kompensavo“ kasmetinį skersmens prieaugį.

Kaip jau minėta, nemaža analizuotų literatūros šaltinių (Buračas, 1944; Bendorius, 1952; Bluzmanas, 1957; Ramanauskas, 1959; Levickas, 1966; Matiukas, 1967; Žilėnas, 1973; Danilevičius, 1984, Bluzmanas, 1995 ir kt.) nurodė, kad Stelmužės ažuolas yra storiausias Europoje, ir tik L. Grudzinskas (1972) su pašaipa rašė, kad ažuolas „buvo laikomas storiausiu ir seniausiu Europoje, kol neatsirado 1 m storesnių“.

A. Patašius (2012) gausiai iliustruotame straipsnyje apie storiausius Europos ažuolus teigia, kad už Stelmužės ažuolą Europoje šiuo metu yra bent (!) 29 storesni ažuolai, kurių apimties siekia nuo 10,00 m iki 14,75 m, o skersmenys atitinkamai nuo 3,18 m iki 4,7 m. Deja, Stelmužės ažuolas tik pašaknyje turi apie 11,2 m apimtį (Bačkaitis, Godvod, 2012) ir galbūt tik lajos apačioje tesiekia apie 13,0-13,5 m...

Stelmužės ažuolo amžius ir būklės kaita. Kaip pasakojama keliuose literatūros šaltiniuose: „vienas vokiečių profesorius buvo nusivežęs į Berlyną to medžio šaknį, kad laboratorijoj amžių nustatytų. Tačiau mokslininkams pavyko apskaityti tik 1200 metų, dėl kurių negalima abejoti. Likusioji šaknies dalis nesidavė ištiriama ir tai neištirtai daliai priskiriama dar 800 metų“ (Anon, 1932).

Analizuojant literatūros šaltinius konstatuota, kad bent 15 autorių Stelmužei priskiria 2000 metų (ar netgi didesnę) amžių, 6 autoriai - >1500-2000 metų, 13 autorių – 1500 metų, 5 autoriai –

1000-1500 metų ir tik vienintelis M. Lukinas (1956) savo disertacijoje išdrįso teigti, kad Stelmužės ąžuolui 700-800 metų.

O kokį gi amžių iš viso gali pasiekti paprastasis ąžuolas?

Tikslių duomenų sunku būtų tikėtis, tačiau įvairių mokslininkų (publikavusių savo darbus 1909-1991 m.) nuomone ribinis ąžuolų amžius svyruoja nuo 400 iki 1500 metų (Минкевич, 2000; Anon, 2006). Šios nuomonės laikėsi ir kapitalinio kūrinio „TSRS medžiai ir krūmai“ sudarytojas S. Sokolovas (1951), kuris teigė, kad ąžuolai dažnai gyvena 400-500 metų, neretai iki 1000 metų, o retkarčiais – iki 1500 metų, pasiekdami iki 4 m skersmens. Vienintelis F. K. Arnoldas 1891 m. monografijoje „Rusų miškas“ nurodo, kad ąžuolai gali pasiekti iki 2000 metų amžių (Минкевич, 2000).

A. Patašius (2012) nurodo, kad 29 Europos ąžuolų, storesnių už Stelmužės ąžuolą, amžiai pagal pasakojimus ir prielaidas svyruoja nuo 300 iki 1200 metų ir tik danai Kongeegen ąžuolui priskiria 1400-2000 metų amžių, kas visiškai iškrinta iš kitų ąžuolų amžių konteksto. Vidutinis visų 29 ąžuolų amžius – apie 650 metų.

Minėtame ąžuolų sąrašė iš viso tik 6-iems ąžuolams nurodomas amžius siekiantis ar kiek viršijantis 1000 metų, be to atkreiptinas dėmesys, kad visi jie tuščiaviduriai ir amžius skaičiuojamas labiau pagal įsivaizdavimą, o ne pagal faktą.

Atmetus gerokai šiltesnio klimato sąlygomis augančius ąžuolus, likusiems 10-čiai medžių priskiriamas 450-1000(2000) metų amžius, o 5-iems iš jų, apimtimi (10,0-10,5 m) panašiausiems į Stelmužės ąžuolą, priskiriamas 450-700 metų amžius (vėlgi nekreipiant dėmesio į minėtą Kongeegen ąžuolą).

Akivaizdu, kad Stelmužės senolis matomai patenka į tą patį amžiaus diapazoną, tad jo tikėtinas amžius, taip pat galėtų būti apie 450-600 metų, juolab, kad ir ąžuolo vidaus valymo metu buvo konstatuota, kad medis pasižymi plačiomis metinėmis rievėmis.

Atsižvelgiant į 1 pav. pateikiamą informaciją pagrįstai galima teigti, kad Stelmužės ąžuolas per 56 metus (nuo 1956 iki 2012 m.) pastorėjo 31 cm, vadinasi kasmet jo skersmuo vidutiniškai padidėdavo apie 5,5 mm. 1975 m. parkotyrininkas K. Labanauskas taip pat teigė, kad „*gyvybingos kamieno dalies, o ypač žaliųjų apatinių šakų medienos prieauga nustebino nelauktai didele tokiam senoliui metinė rieve*“.

Kaip žinia, ąžuolas yra vidutinės augimo spartos medis, iš pradžių augantis lėtai, nuo 5-10 metų sparčiau, apie 20-30 gyvenimo metus augantis intensyviausiai, vėliau jo aukščio ir skersmens prieauga mažėja (Gelaževičius, 1973; Navasaitis ir kt., 2003). Amžiaus bėgyje ąžuolų metinės rievės kinta nuo 3 - >10 mm jauname amžiuje (Bačkaitis, Godvod, 2012) iki <1,0 – 1,5 mm senatvėje (Szczepkowski, Tomusiak, Zarzynski, 2002).

Stelmužės ąžuolo atveju galima tik stebėtis, kad šis solidaus amžiaus, labai blogos būklės senolis tebestorėja pusamžio ar bręstančio ąžuolo sparta. Vadinasi, netgi laikantis mažai tikėtinos prielaidos, kad Stelmužės ąžuolas nuo jaunystės nekeitė metinių rivių pločio, galima paskaičiuoti, kad preliminarus jo amžius tesiektų apie 550 metų, o laikant, kad ąžuolas bent iki 100 metų amžiaus storėjo apie 2 kartus sparčiau nei šiuo metu (kas yra logiška), galima teigti, kad jam yra tik apie 450 metų. Gauti duomenys akivaizdžiai sutampa su aukščiau pateiktu Stelmužės ąžuolo amžiaus išskaičiavimu pagal kitų (panašių matmenų) Europos ąžuolų tikėtinus amžius.

Reikia pastebėti, kad senatvėje sparčiai storėja ne tik Stelmužės ąžuolas, bet ir storiusias Latvijoje (3,28 m D_{1,3}) Kaivės ąžuolas, kuris per 84 metus pastorėjo net 57 cm, t. y. kasmet jo skersmuo vidutiniškai padidėdavo apie 6,8 mm, o jo amžius, nežiūrint gana įspūdingo skersmens, matomai tik apie 400-500 metų (Eninš, 2008; Patašius, 2012).

G. Isokas (1995) taip pat pateikia vykusį pavyzdį dėl manomo ir realaus ąžuolo amžiaus. Taigi, buvo manyta, kad Ukrainoje, prie Dnepro hidroelektrinės, augančio 36 m aukščio ir 8 m apimties ąžuolo amžius, virš 1500 metų, tačiau, suskaičiavus nupjautos šakos rieves, paaiškėjo, kad medžiui tik 675 metai...

Žvelgiant į nuotraukas bei analizuojant literatūros šaltinius, akivaizdus Stelmužės ąžuolo būklės blogėjimas: 1916 metais jis dar atrodė gerai „*ąžuolo liemuo iš viršaus visas sveikas, tik netoli viršūnės buvusi drevė parodo, kad viduje liemuo kiauras*“ (Šivickis, 1930) (2 pav.), 1935 – neblogai (Vainikevičiūtė, 2015), nors jau 1932 m. rašoma, kad kiaurymėje lengvai gali sutilpti 5 žmonės (Anon, 1932).

Tuo tarpu 1957 m. P. Bluzmanas jau rašė „*plačios, galingos į viršų kylančios šakos, jau gerokai išretėjusios ir apdžiūvusios, bet vis dar gyvos. (...) Ne visi lankytojai kultūringai prie ąžuolo elgiasi. Daugelis įsigėdžia sau atminčiai pasiimti žievės gabalą, arba „įsiamžinti“ kamiene įvairiais aštriais ir smailiais įrankiais savo vardą. Dabar ąžuolo žievė yra gerokai aplupinėta, kai kur net iki gyvos medienos*“.

1975 m. K. Labanauskas rašė, kad „*apie trečdalis Stelmužės ąžuolo kamieno apmirė, smarkiai išretėjo gyvų šakų laja*“.

Mokslininkas P. Bluzmanas 1995 m. žurnale „Mokslas ir gyvenimas“ rašė: „*Ąžuolas kelis kartus restauruotas, tačiau vėjas ir lietus drasko skardą, atidengia senąsias ir padaro naujas žaizdas. Šiuo metu senelis ąžuolas vėl reikalauja skubios sanitarinės pagalbos*“. Tik parašius laišką A. Brazauskui buvo sureaguota, ąžuolas aptvertas nauja tvora.

1998 m. plačiai žinomas ąžuolų specialistas čekas M. Nemecas nuodugniai ištyręs Stelmužės ąžuolo būklę įvertino kaip „tragišką“, tad pasitaręs su kolegomis Čekijoje bei Anglijoje pateikė Zarasų rajono savivaldybei pasiūlymą, kaip įgyvendinti kvalifikuotą ir atsakingą ąžuolo priežiūrą. Savivaldybė tik 2006 m. įgyvendino M. Nemeco rekomendacijas: pagerino dirvožemį ilgai veikiančia kompleksine trąša, polajį mulčiavo ąžuolo drožlėmis (7 cm sluoksniu), o vasaros metu nuolat laistė vandeniu (Navys, 2008), buvo atliktas sanuojamasis ir lengvinamasis genėjimai, norint paskatinti epikorminį augimą, šakų galiukai visame lajos paviršiuje buvo patrupinti 5-10 cm, pašalinti stelbiantys medžiai (Nemecas, 2009).

Kaip teigė M. Nemecas (2009): „*Šio ąžuolo fiziologinis gyvybingumas ir gebėjimas reaguoti į taikomas priemones gerokai sumažėjęs. Reikia atsisakyti priemonių, turinčių stiprų poveikį, nes jos gali ne padėti, o netgi pakenkti. (...), būtina taisyti žalą, kurią ąžuolui padarė žmogus. Taip, labiausiai žmogus.*

Pirmoji ąžuolo problema - jo populiarumas. Tūkstančiai lankytojų kasmet atvažiuoja pamatyti ąžuolo patriarcho ir greta esančios unikalios bažnytėlės. Dirva šalia medžio sutrempta, ji tiesiog nelaidi vandeniui. Be to, vyksta sparti erozija, ypač laiptų pusėje. Medis auga ant kalvelės, o lietaus vanduo, užuot įsigėręs į dirvą po medžio laja, be naudos šlaitais nuteka žemyn.

Antra - tai netinkamos priemonės, naudotos praeityje. Visiškas drevės uždarymas stogais, stogeliais, betoninėmis plombomis sukuria palankias sąlygas grybams ir pelėsiams, o tai paspartina irimo procesus. Nors į drevę kritulių ir nepatenka, oro drėgnis joje didelis, nėra ventiliacijos. Negerai, kad drevei uždengti buvo naudotas varis: nuo dangčio ant šaknų varva vario patinos tirpalas, medžiui nuodingas!

Trečia - pažeista lajos struktūra, žaliuojančios lapuotos dalys liko lajos pakraštyje. Atskirų šakų svorio centrui aukštai, dėl prieblandos ir praeityje vykdytų darbų ąžuolas neteko žemesnių šakų eilių, labai svarbių jo ateičiai“.

M. Nemeco (2009) nuomone labai abejotinas šakų ramsčių naudingumas, o kamieno ir pagrindinės šakos surišimas metaliniu trosu, kad ir su „pagalvėmis“ – nefunkcionalus.

Stelmužės ąžuolo tvarkybos darbai ir likimas. Pirmą kartą Stelmužės ąžuolas tvarkytas 1916 m. Karo metu vokiečiai juo buvo gerokai susidomėję ir, kad apsaugotų nuo didesnio prakiurimo vandeniui į vidų betekant, užtaisė drevę toliu (Šivickis, 1930), o patį aptvėrė tvorele (Isokas, 1995).

Antrą kartą Stelmužės gyventojai ąžuolą gydė 1936 m. (matomai užtaisydami jo skylės). Tačiau metams bėgant kiaurymė didėjo, joje perėjo paukščiai, gyveno voverės, kiaunės, įvairūs vabzdžiai. Tarpšakiuose įsikūrė vyšnia, beržas ir 2 šermukšniai, kurių vienas turėjo 15 cm skersmens stiebą ir derėjo (Isokas, 1995). Minimasis ant Stelmužės ąžuolo augantis lazdynas (Anon, 1932; Jakovickas, 1942), liepa ir netgi uosis (Anon, 1932; Subatavičius, 1971).

1954 m. (ne 1955 ar 1956 m.) Zarasų g-jos eiguliai A. Sinica, P. Dainys, A. Mezeikis, vadovaujami buv. girininko A. Umbraso, valydami vidų išvežė apie 12 vežimų įvairių puvenų (ne kelis ar keliolika sunkvežimių, kaip kad nurodo A. Žilėnas (1987), B. Aleksejevas (1987), M. Navaitis (2003)). Konstatuota, kad ąžuolo viduje gyveno bitės, vapsvos, kiaunės, pelėdos, varnėnai ir žvirbliai – keliolika rūšių paukščių (Grudzinskas, 1972).

Buvo pašalinti 2 šermukšniai, vyšnia ir berželis. Naujai ąžuolą atgaivino (?) J. Stunžėnas ir G. Kolimbetas (Levickas, 1966). Nukapotos sausos šakos, cementu su akmenimis užlipintos skylės. Medis aptvertas metaline tvorele (Isokas, 1997). Deja, kaip 1971 m. rašė B. Subatavičius, „*esama tvora ir sargas ąžuolo nuo lankytojų neapsaugo – per ją laipiojama, aplink ąžuolą trypiama, medis laipiojančių vaikų trinamas*“.

Po dvidešimties metų medis vėl ėmė smarkiai „sirgti“. 1979 m. po ilgų ginčų ąžuolas pradėtas restauruoti pagal PKI specialistų J. Drobelenės, J. Kirnos, A. Klimkos, G. Krikščiūnienės ir Z. Mačionienės rekomendacijas. ąžuolo vidus buvo valomas (atsieit iš ąžuolo ertmės buvo išvežta dar 14 (!?) sunkvežimių puvenų (Navys, 2008)), konservuojamas, apdorojamas chemiškai, specialia skarda uždengtos drevės. Kadangi liko plonas ąžuolo žievės sluoksnis, liemuo buvo apjuostas ir suveržtas 2 lynais, 3 storosios šakos paremtos ramsčiais. Aplink medį suklota 150 ąžuolinių kaladėlių ovalus takas su mediniu liepteliu, kad lankytojai norintys priėti arčiau, netryptų žemės. Išplėsta apžvalgos aikštelė, padaryti laipteliai, įrengta automobilių stovėjimo aikštelė (Balevičius, 1979; Isokas, 1995). Deja, vykdytojai ąžuolo ertmės vidaus paviršių dezinfekavo ir izoliavo nuo atmosferos poveikio nepakankamai, todėl vidinis puvinys iki pat šių dienų ardo medieną ir net keliose vietose pasiekė paviršių, kelios stambiosios šakos jau nudžiūvusios. Žievė dengia tik 48 % stiebo ir šakų paviršiaus, kitur – plėvele pridengta kiaurymė bei atvira, puvinio negrįžtamai pažeista mediena (Navys, 2008).

Laikui bėgant pastebėta, kad plieninis lynas, kuriuo buvo suveržtas ąžuolo kamienas, atsilaisvinęs, todėl kamienė, ištrupėjęs cementiniam užglaistymui, atsivėrė plyšiai, iškritęs metalinis tinklas iš ventiliacinės angos (Isokas, 1997). 1993 m. vėl atlikti tyrimai, o 1995 ar 1998 m. parengtos naujos ąžuolo konservavimo ir tvarkymo rekomendacijos (Lamauskas, 1999).

1960 m. Stelmužės ąžuolas paskelbtas gamtos paminklu, 1987 m. priskirtas prie respublikinės reikšmės paminklų (Isokas, 1995).

2010 m. su Stelmužės ąžuolo atvaizdu buvo išleista pašto ženklas, 2013 m. – proginė moneta, 2016 m. ąžuolas išrinktas Lietuvos metų medžiu.

Jau daugelį metų žmonės, atkeliavę prie ąžuolo, prisirenka gilių ir pasodina jas ne tik Lietuvoje, bet ir Vokietijoje, Lenkijoje bei kituose kraštuose. Kauno botanikos sodas nusiuntė šio ąžuolo gilių ir į JAV, kur jos gražiai sudygo (Isokas, 1995). 2018 metais www.delfi.lt rašė, kad ŽŪM užsakymu Lietuvos miškų instituto Miško augalų biotechnologijų laboratorijoje, po keliolikos metų nesėkmių, jau atliktas Stelmužės ąžuolo klonavimas.

Apibendrinant aukščiau atliktą literatūrinę apžvalgą, asmeninių tyrimų duomenis bei atliktą faktų loginę analizę galima teigti, kad:

1. Didžioji dauguma mokslinėje, mokslo populiarinimo ir pažintinėje literatūroje pateikiamos informacijos apie Stelmužės ąžuolą neatitinka realybės, nes perteikia ne originalius jo matavimus, o perpasakotą, pagražintą, hiperbolizuotą jų variantą;

2. 2012 m. Stelmužės ąžuolo apimtis krūtinės mate (1,3 m H) – buvo apie 9,58 m, o skersmuo - apie 3,05 m. ąžuolo aukštis buvo apie 19,5 m, išskaičiuotas apytikslis amžius – tik apie 450-600 metų. Tuo tarpu gausiuose literatūros šaltiniuose šio ąžuolo aukštis svyruoja nuo 17 iki 30 m, skersmuo – nuo 2,7 iki 5,4 m, o amžius – nuo 700 iki 2000 metų;

3. Lenkaičių (Medingėnų) ąžuolas augo Lenkaičių kaime prie Gedikos upelio, už 2 km į rytus nuo Medingėnų miestelio. Preliminarus šio ąžuolo aukštis buvo apie 27 m, skersmuo – apie $2,86 \pm 0,15$ m, tūris – apie $67-75 \text{ m}^3$, o amžius – apie 400-500 metų. Labai tikėtina, kad iki žūties (1967 m.) šis ąžuolas buvo apie 10 cm storesnis už Stelmužės ąžuolą.

Stelmužės k. želdinių inventORIZACIJOS DUOMENYS (taksoraštis)

Kv. / Gatvė	Skł.	Koef.	Rūšis	Vnt.	H, m	D, cm	Skłs.	Būklė	Pastabos	Ūk. priem.
1	1	2	Klevas paprastasis		13	16	0,8	1		retinti 1 eilėje 20%
1	1	2	Klevas paprastasis		17	24		1		
1	1	2	Drebulė		23	28		1		
1	1	1	Blindė		14	18		3	medienos puvinys	
1	1	1	Juodalksnis		19	38		1		
1	1	1	Drebulė		15	16		1		
1	1	1	Drebulė		25	38		1		
1	1		Uosis paprastasis		15	24		1		
1	1		Liepa mažalapė		17	24		1		
1	1		Klevas paprastasis		19	32		1		
1	1		Beržas karpotasis	1	25	38		1		
1	1		Guoba kalninė		15	20		1		
1	1		Beržas karpotasis		12	14		1		
1	1		Drebulė		25	50		1		
1	2		Ažuolas paprastasis	1	6	12		1		
1	3		Ažuolas paprastasis	1	7	14		1		
1	4		Uosis paprastasis	1	8	12		1		
1	5		Uosis paprastasis	1	8	12		1		
1	6		Uosis paprastasis	1	7	12		1		
1	7		Blindė	1	12	20		2	3 kamienai, medienos puvinys	
1	8		Ažuolas paprastasis	1	11	24		1		
1	8		Klevas paprastasis	1	8	12		1		
1	9	3	Klevas paprastasis		15	20	0,8	1		
1	9	3	Drebulė		25	32		1		
1	9	2	Liepa mažalapė		19	28		1		
1	9	1	Beržas karpotasis		27	32		1		
1	9	1	Drebulė		27	56		1		
1	9		Klevas paprastasis		11	12		1		
1	9		Blindė		14	30		3	medienos puvinys	
1	9		Drebulė		15	16		1		
1	9		Beržas karpotasis		22	24		1		
1	9		Uosis paprastasis		22	24		1		
1	9		Uosis paprastasis		21	24		1		
1	9		Beržas karpotasis		27	38		1		
1	9		Liepa mažalapė		15	22		1		
1	9		Ažuolas paprastasis	2	28	82		1		
1	9		Ažuolas paprastasis	1	27	70		1		
1	9		Klevas paprastasis	1	25	56		1		
1	9		Juodalksnis		24	34		1		
1	9		Liepa mažalapė		11	14		1		
1	10	5	Juodalksnis		16	26	0,8	1		
1	10	3	Baltalksnis		12	14		1		

Kv. / Gatvė	Skł.	Koef.	Rūšis	Vnt.	H, m	D, cm	Skłs.	Būklė	Pastabos	Ūk. priem.
1	10	1	Baltalksnis		13	20		1		
1	10	1	Juodalksnis		16	36		1		
1	11	2	Klevas paprastasis		18	26	0,7	1		
1	11	2	Eglė paprastoji		14	20		1		
1	11	2	Eglė paprastoji		12	14		1		
1	11	1	Blindė		16	36		3	medienos puvinys	
1	11	1	Klevas paprastasis		18	32		1		
1	11	1	Drebulė		27	54		2	medienos puvinys	
1	11	1	Drebulė		15	16		1		
1	11		Klevas paprastasis	1	20	48		1		
1	11		Gluosnis trapusis		21	30		1		
1	11		Ažuolas paprastasis		12	14		1		
1	11		Uosis paprastasis		12	14		2	stelbimas	
1	11		Drebulė		17	20		1		
1	11		Klevas paprastasis		18	50		1		
1	11		Eglė paprastoji		14	24		1		
1	12		Ažuolas paprastasis	1	15	36		1		
1	13		Ažuolas paprastasis	1	16	38		1		
1	14		Drebulė	3	28	38		1		
1	14		Drebulė	1	11	14		4	medienos puvinys, stelbimas	kirsti 1 eilėje
1	14		Beržas karpotasis	1	27	42		1		
1	14		Beržas karpotasis	1	23	24		1		
1	14		Ažuolas paprastasis	1	3,5	8		2	stelbimas	
1	14		Ažuolas paprastasis	1	13	20		1		
1	14		Ažuolas paprastasis	1	15	24		1		
1	15		Klevas paprastasis	1	11	20		1		
1	16		Klevas paprastasis	1	14	34		1		
1	17		Juodalksnis	1	24	46		1		
1	17		Klevas paprastasis	1	14	24		1		
1	18		Juodalksnis	1	14	30		1		
1	18		Juodalksnis	1	21	48		1		
1	19		Juodalksnis	1	24	48		1		
1	19		Juodalksnis	1	24	54		2	sausas viršūnė, yra sausų šakų	
1	20		Klevas paprastasis	1	8	12		1		
1	20		Klevas paprastasis	1	11	22		1		
1	20		Baltalksnis	5	11	18		1		
1	20		Juodalksnis	1	18	46		1	2 kamienai, 1 kamieno būklė 2	

Kv. / Gatvé	Skļ.	Koef.	Rūšis	Vnt.	H, m	D, cm	Skļs.	Būklē	Pastabos	Ūk. priem.
									(sausā viršūnē)	
1	20		Juodalksnis	1	21	48		1		
1	21		Guoba kalnīnē	1	8	12		1		
1	21		Juodalksnis	1	19	42		1	2 kāmieni	
1	21		Kļevas paprastasis	1	14	24		1		
1	21		Kļevas paprastasis	1	17	40		2	kāmīno žaizda (-os), medīenos puvīnys, žīemospīrgīs	
1	21		Kļevas paprastasis	1	21	46		2	medīenos puvīnys	
1	21		Līepa mažalapē	1	9	12		1	3 kāmieni	
1	21		Kļevas paprastasis	2	22	48		1	2 kāmieni, 1 kāmīno būklē 2 (yra drevīu)	
1	21		Uosis paprastasis	1	13	16		4	sausā viršūnē, yra sausū šakū	kīrstī 1 eīlēje
1	21		Kļevas paprastasis	1	20	46		2	3 kāmieni, 1 kāmīno būklē 2 (kāmīno žaizda (-os), medīenos puvīnys, žīemospīrgīs)	
1	21		Kļevas paprastasis	1	8	14		1		
1	21		Līepa mažalapē	1	22	34		1		
1	21		Guoba kalnīnē	1	14	22		1		
1	21		Līepa mažalapē	1	18	22		1		
1	21		Līepa mažalapē	1	16	26		1		
1	21		Līepa mažalapē	1	18	32		1	2 kāmieni	
1	21		Guoba kalnīnē	1	17	38		1		
1	21		Kļevas paprastasis	1	11	18		1		
1	21		Kļevas paprastasis	1	9	12		1	daug kāmīnū	
1	22		Kļevas paprastasis	1	11	18		3	2 kāmieni, kāmīno žaizda (-os), medīenos puvīnys	
1	22		Uosis paprastasis	1	26	60		2	3 kāmieni, yra sausū šakū, 2 kāmīnū būklē 4 (kāmīno dvišakūmo plyšīmas)	kīrstī 1 eīlēje
1	22		Līepa mažalapē	1	16	28		1		
1	22		Līepa mažalapē	1	19	48		1		
1	22		Kļevas paprastasis	1	21	44		1	3 kāmieni	
1	22		Kļevas paprastasis	10	13	18		1		
1	22		Kļevas paprastasis	6	11	12		1		
1	22		Ieva paprastoji	1	12	30		1		
1	22		Ieva paprastoji	1	9	14		1		
1	22		Ieva paprastoji	1	11	18		1		
1	22		Ieva paprastoji	1	13	24		1		
1	22		Kļevas paprastasis	3	18	28		1		

Kv. / Gatvė	Skł.	Koef.	Rūšis	Vnt.	H, m	D, cm	Skłs.	Būklė	Pastabos	Ūk. priem.
1	22		Klevas paprastasis	1	16	22		1	2 kamienai	
1	22		Klevas paprastasis	1	18	22		1		
1	22		Gluosnis baltasis	1	21	42		1		
1	22		Klevas paprastasis	1	19	34		1	4 kamienai	
1	22		Uosis paprastasis	1	14	26		1		
1	23	5	Baltalksnis		15	24	0,9	1		retinti 1 eilėje 20%
1	23	3	Baltalksnis		13	18		1		
1	23	2	Baltalksnis		10	12		1		
1	23		Baltalksnis		16	30		1		
1	24		Klevas paprastasis	1	8	24		5	3 kamienai	kirsti 1 eilėje
1	25		Klevas paprastasis	1	10	18		1		
1	26		Klevas paprastasis	1	19	64		2	yra drevių	
1	27		Uosis paprastasis	1	23	54		1		
1	28	5	Eglė paprastoji		19	24	0,8	1		
1	28	2	Eglė paprastoji		14	12		1		
1	28	2	Eglė paprastoji		17	18		1		
1	28	1	Eglė paprastoji		21	30		1		
1	28		Eglė paprastoji		24	36		1		
1	28		Eglė paprastoji		26	44		1		
1	28		Liepa mažalapė	1	20	46		1		
1	28		Uosis paprastasis	1	25	42		2	kamieno žaizda (- os), medienos puvinys	
1	28		Uosis paprastasis	1	18	22		3	kamieno žaizda (- os), medienos puvinys	
1	28		Guoba kalninė	1	25	58		5		kirsti 1 eilėje
1	29		Klevas paprastasis	1	22	74		3	netinkamas genėjimas, medienos puvinys, yra drevių	
1	29		Uosis paprastasis	1	22	48		3	yra sausų šakų	kirsti 2 eilėje
1	30		Klevas paprastasis	1	19	38		1		
1	30		Uosis paprastasis	1	23	44		1		
1	30		Klevas paprastasis	1	20	30		1		
1	30		Klevas paprastasis	1	24	38		2	yra drevių	
1	30		Uosis paprastasis	1	20	58		4	yra sausų šakų	kirsti 1 eilėje
1	30		Klevas paprastasis	1	14	18		1	2 kamienai	
1	30		Klevas paprastasis	1	13	24		1		
1	30		Uosis paprastasis	1	19	42		3	2 kamienai, yra sausų šakų	
1	30		Klevas paprastasis	1	16	26		1		
1	30		Uosis paprastasis	1	21	64		2	kamieno žaizda (- os), medienos puvinys	
1	30		Klevas paprastasis	1	14	22		1	2 kamienai	

Kv. / Gatvė	Skł.	Koef.	Rūšis	Vnt.	H, m	D, cm	Skłs.	Būklė	Pastabos	Ūk. priem.
1	30		Klevas paprastasis	1	19	58		2	yra drevių	
1	30		Uosis paprastasis	1	13	28		3	yra sausų šakų	
1	31		Guoba kalninė	1	8	12		3	stelbimas	
1	31		Klevas paprastasis	1	25	38		2	yra drevių	
1	32		Uosis paprastasis	1	26	64		3	kamieno žaizda (-os), medienos puvinys, žiemospirgis	kirsti 2 eilėje
1	33		Klevas paprastasis	1	13	20		1		
1	33		Uosis paprastasis	1	19	32		1		
1	33		Klevas paprastasis	1	19	48		2	2 kamienai, yra drevių	
1	33		Klevas paprastasis	1	12	18		2	2 kamienai, medienos puvinys	
1	33		Uosis paprastasis	1	20	30		1		
1	33		Uosis paprastasis	1	21	36		1		
1	33		Uosis paprastasis	1	8	16		3	stelbimas	
1	33		Uosis paprastasis	1	7	16		4	stelbimas	kirsti 1 eilėje
1	33		Klevas paprastasis	1	15	28		2	medienos puvinys	
1	34		Uosis paprastasis	1	14	26		1		
1	35		Ieva paprastoji	1	7	14		1	daug kamienų	
1	35		Klevas paprastasis	1	8	12		3	kamieno žaizda (-os), medienos puvinys	
1	36		Uosis paprastasis	1	10	14		1		
1	36		Klevas paprastasis	1	9	12		1		
1	36		Klevas paprastasis	1	12	28		1		
1	36		Klevas paprastasis	1	8	26		1		
1	37		Klevas paprastasis	1	12	14		2	kamieno žaizda (-os)	
1	37		Klevas paprastasis	1	14	28		1	3 kamienai	
1	37		Klevas paprastasis	1	14	26		1	2 kamienai	
1	37		Klevas paprastasis	1	14	14		1		
1	37		Klevas paprastasis	1	16	22		1		
1	37		Klevas paprastasis	1	14	26		1	daug kamienų	
1	37		Klevas paprastasis	1	13	18		1	daug kamienų	
1	37		Klevas paprastasis	2	14	28		1		
1	37		Klevas paprastasis	2	12	14		1	2 kamienai	
1	37		Klevas paprastasis	1	13	16		2	daug kamienų, medienos puvinys, žiemospirgis	
1	37		Klevas paprastasis	2	13	18		1	daug kamienų	
1	37		Klevas paprastasis	1	13	20		1	2 kamienai	
1	38		Klevas paprastasis	5	11	14		1	daug kamienų	

Kv. / Gatvė	Skł.	Koef.	Rūšis	Vnt.	H, m	D, cm	Skłs.	Būklė	Pastabos	Ūk. priem.
1	38		Klevas paprastasis	2	13	18		1	daug kamienų	
1	39		Beržas karpotasis	1	22	36		2	kamieno žaizda (-os)	
1	39		Klevas paprastasis	1	17	36		2	yra drevių	
1	39		Uosis paprastasis	1	20	42		1	3 kamienai	
1	39		Klevas paprastasis	1	18	30		2	yra drevių	
1	39		Klevas paprastasis	1	17	36		1	3 kamienai	
1	39		Klevas paprastasis	1	13	18		2	stelbimas	
1	39		Ieva paprastoji	1	6	12		1	daug kamienų	
1	39		Klevas paprastasis	1	12	22		2	stelbimas	
1	39		Klevas paprastasis	1	14	24		3	daug kamienų, kamieno žaizda (-os), medienos puvinys	
1	40		Klevas paprastasis	1	16	34		1	3 kamienai, 1 kamieno būklė 3 (kamieno žaizda (-os), medienos puvinys)	
1	40		Klevas paprastasis	1	17	42		2	2 kamienai, yra drevių	
1	40		Klevas paprastasis	1	18	38		1	2 kamienai	
1	40		Klevas paprastasis	1	13	24		3	stelbimas	
1	40		Klevas paprastasis	1	18	74		4	kamieno žaizda (-os), žaizdos stambiose šakos, medienos puvinys, yra drevių	
1	40		Klevas paprastasis	1	14	36		2	gausu sausų šakų, žiemospirgis	
1	41		Klevas paprastasis	1	13	28		2	2 kamienai, kamieno žaizda (-os), medienos puvinys	
1	42		Klevas paprastasis	2	9	16		1		
1	42		Klevas paprastasis	5	7	12		1		
1	42		Juodalksnis	1	13	28		3	kamieno žaizda (-os), medienos puvinys	
1	42		Juodalksnis	1	16	46		2	yra sausų šakų, senatvė	
1	42		Klevas paprastasis	2	11	18		1		
1	42		Klevas paprastasis	1	12	22		1		
1	42		Juodalksnis	1	14	32		2	2 kamienai, yra sausų šakų	
1	42		Klevas paprastasis	2	11	18		1		

Kv. / Gatvė	Skł.	Koef.	Rūšis	Vnt.	H, m	D, cm	Skłs.	Būklė	Pastabos	Ūk. priem.
1	42		Juodalksnis	1	13	28		1		
1	42		Baltalksnis	1	17	48		2	medienos puvinys	
1	42		Baltalksnis	1	17	50		2	medienos puvinys	
1	42		Uosis paprastasis	1	13	22		1		
1	42		Baltalksnis	1	15	42		2	yra drevių	
1	42		Juodalksnis	1	15	30		2	medienos puvinys	
1	42		Juodalksnis	1	15	24		1		
1	43		Juodalksnis	1	16	48		1	4 kamienai, 2 kamienų būklė 2 (stelbimas)	
1	44		Juodalksnis	1	16	30		2	2 kamienai, medienos puvinys, yra sausų šakų	
1	44		Juodalksnis	1	17	44		2	yra sausų šakų	
Ažuolo g.	1		Klevas paprastasis	1	18	56		2	kamieno žaizda (-os), medienos puvinys, yra drevių	
Ažuolo g.	1		Klevas paprastasis	1	18	64		1		
Ažuolo g.	1		Klevas paprastasis	1	17	36		1		
Ažuolo g.	1		Ažuolas paprastasis	1	5	12		2	2 kamienai, stelbimas	
Ažuolo g.	1		Ažuolas paprastasis	1	6	14		3	kamieno žaizda (-os), stelbimas, pasviręs 30°	
Ažuolo g.	1		Klevas paprastasis	1	16	34		1	2 kamienai	
Ažuolo g.	2		Klevas paprastasis	1	13	24		1		
Ažuolo g.	2		Klevas paprastasis	1	14	28		1	2 kamienai	
Ažuolo g.	3		Klevas paprastasis	1	15	30		1		
Ažuolo g.	3		Klevas paprastasis	1	14	30		2	kamieno žaizda (-os), medienos puvinys	
Ažuolo g.	4		Klevas paprastasis	1	16	72		2	maža kamieno žaizda (-os), medienos puvinys	
Ažuolo g.	4		Klevas paprastasis	1	11	42		2	yra drevių	
Ažuolo g.	5		Beržas plaukuotasis	1	16	26		1		
Ažuolo g.	5		Ažuolas paprastasis	1	10	18		1		
Ažuolo g.	5		Uosis paprastasis	1	12	22		1		
Ažuolo g.	6		Klevas paprastasis	1	11	18		1	2 kamienai	
Ažuolo g.	7		Uosis paprastasis	1	21	52		1		
Ažuolo g.	7		Klevas paprastasis	3	11	14		1		
Ažuolo g.	7		Klevas paprastasis	1	17	42		1		
Ažuolo g.	8		Klevas paprastasis	1	14	74		4	kamieno žaizda (-os), medžio vidus visiškai išpuvęs	
Ažuolo g.	8		Uosis paprastasis	1	8	10		1	3 kamienai	
Ažuolo g.	8		Uosis paprastasis	1	10	14		1		
Ažuolo g.	8		Ažuolas paprastasis	1	12	20		1		

Kv. / Gatvė	Skł.	Koef.	Rūšis	Vnt.	H, m	D, cm	Skłs.	Bū klė	Pastabos	Ūk. priem.
Ažuolo g.	8		Uosis paprastasis	1	8	10		1		
Ažuolo g.	9		Klevas paprastasis	1	16	42		1	pasviręs 15°	
Ažuolo g.	9		Klevas paprastasis	1	18	40		1		
Ažuolo g.	9		Liepa mažalapė	1	21	36		1	3 kamienai	
Ažuolo g.	9		Ažuolas paprastasis	1	23	40		1		
Ažuolo g.	9		Uosis paprastasis	1	25	36		1		
Ažuolo g.	9		Klevas paprastasis	1	17	36		1		
Ažuolo g.	9		Klevas paprastasis	1	20	68		1		
Ažuolo g.	9		Uosis paprastasis	1	18	26		1		
Ažuolo g.	9		Klevas paprastasis	1	17	56		3	kamieno žaizda (-os), medienos puvinys, yra drevių	
Ažuolo g.	9		Eglė paprastoji	1	27	50		1		
Ažuolo g.	9		Eglė paprastoji	1	25	6		1		
Ažuolo g.	9		Lazdynas paprastasis		6			1		
Ažuolo g.	9		Klevas paprastasis	1	15	40		2	yra drevių	
Ažuolo g.	9		Klevas paprastasis	1	16	34		2	yra drevių	
Ažuolo g.	9		Klevas paprastasis	1	15	42		1		
Ažuolo g.	9		Beržas karpotasis	1	24	84		2	kamieno žaizda (-os), medienos puvinys	
Ažuolo g.	10		Uosis paprastasis	1	20	68		4	kamieno žaizda (-os), medienos puvinys, yra sausų šakų	kirsti 1 eilėje
Ažuolo g.	10		Uosis paprastasis	1	19	36		1	maža kamieno žaizda (-os)	
Ažuolo g.	10		Liepa mažalapė	1	19	50		1		
Ažuolo g.	10		Klevas paprastasis	1	17	36		1		
Ažuolo g.	11		Drebulė	1	23	46		1		
Ažuolo g.	11		Uosis paprastasis	1	24	44		1		
Ažuolo g.	11		Uosis paprastasis	1	16	28		1		
Ažuolo g.	12		Uosis paprastasis	1	29	74		3	kamieno žaizda (-os), medienos puvinys, yra drevių	
Ažuolo g.	13		Uosis paprastasis	1	28	76		2	medienos puvinys, yra sausų šakų	
Ažuolo g.	14		Uosis paprastasis	1	27	94		1		
Ažuolo g.	14		Uosis paprastasis	1	29	80		1		
Ažuolo g.	14		Uosis paprastasis	1	30	92		3	medienos puvinys, yra drevių, yra sausų šakų, žiemospirgis	

Kv. / Gatvė	Skl.	Koef.	Rūšis	Vnt.	H, m	D, cm	Skls.	Būklė	Pastabos	Ūk. priem.
Ažuolo g.	14		Uosis paprastasis	1	28	64		3	kamieno žaizda (-os), medienos puvinys, yra sausų šakų	
Ažuolo g.	14		Uosis paprastasis	1	30	68		3	kamieno žaizda (-os), medienos puvinys, yra sausų šakų	
Ažuolo g.	14		Ažuolas paprastasis	1	27	64		1		
Ažuolo g.	14		Uosis paprastasis	1	27	52		3	kamieno žaizda (-os), medienos puvinys, yra sausų šakų, žiemospirgis	
Ažuolo g.	14		Uosis paprastasis	1	14	18		1		
Ažuolo g.	14		Ažuolas paprastasis	1	28	64		1		
Ažuolo g.	14		Klevas paprastasis	1	13	18		1		
Ažuolo g.	14		Liepa mažalapė	1	14	20		1		
Ažuolo g.	15		Klevas paprastasis	1	16	38		2	medienos puvinys	
Ažuolo g.	16		Uosis paprastasis	1	12	54		3	medienos puvinys, yra sausų šakų	
Ažuolo g.	17		Uosis paprastasis	1	17	32		2	kamieno žaizda (-os)	
Ažuolo g.	17		Klevas paprastasis	1	12	16		1		
Ažuolo g.	17		Klevas paprastasis	1	11	14		1		
Ažuolo g.	18		Klevas paprastasis	1	21	70		1	žaizdos stambiose šakos	
Ažuolo g.	19		Klevas paprastasis	1	21	62		1		
Ažuolo g.	20		Klevas paprastasis	1	20	56		2	kamieno žaizda (-os), medienos puvinys, yra drevių	
Ažuolo g.	21		Klevas paprastasis	1	15	26		2	kamieno žaizda (-os), medienos puvinys, žiemospirgis	
Ažuolo g.	22		Gluosnis trapusis	1	7	18		1		
Ažuolo g.	23		Liepa mažalapė	1	13	28		1		
Ažuolo g.	24		Beržas karpotasis	1	25	50		2	kamieno žaizda (-os), medienos puvinys, senatvė	
Ažuolo g.	24		Liepa mažalapė	1	22	36		1		
Ažuolo g.	24		Klevas paprastasis	1	17	22		1	2 kamieniai	
Ažuolo g.	24		Liepa mažalapė	1	23	92		2	yra drevių	
Ažuolo g.	25		Beržas karpotasis	1	24	58		2	pasviręs 15°, senatvė	
Ažuolo g.	26		Klevas paprastasis	1	5	56		5		kirsti 1 eilėje
Ažuolo g.	27		Liepa mažalapė	1	18	40		2	kamieno žaizda (-os), medienos puvinys	
Ažuolo g.	27		Liepa mažalapė	1	16	26		1		
Ažuolo g.	27		Klevas paprastasis	1	17	38		1		
Ažuolo g.	27		Liepa mažalapė	1	20	44		1		
Ažuolo g.	28		Klevas paprastasis	1	17	42		1		
Ažuolo g.	28		Klevas paprastasis	1	16	28		1		

Kv. / Gatvė	Skł.	Koef.	Rūšis	Vnt.	H, m	D, cm	Skłs.	Būklė	Pastabos	Ūk. priem.
Ažuolo g.	28		Klevas paprastasis	1	21	72		2	žaizdos stambiose šakos, medienos puvinys, yra drevių	
Ažuolo g.	29		Liepa mažalapė	1	23	76		2	yra drevių, pasviręs 15°	
Ažuolo g.	30		Klevas paprastasis	1	8	14		1		
Ažuolo g.	31		Klevas paprastasis	1	17	46		3	2 kamienai, medienos puvinys	
Ažuolo g.	31		Klevas paprastasis	1	12	22		2	stelbimas	
Ažuolo g.	31		Klevas paprastasis	1	15	40		2	yra drevių	
Ažuolo g.	32		Liepa mažalapė	1	11	42		2	yra drevių	
Ažuolo g.	33		Klevas paprastasis	1	16	58		3	kamieno žaizda (-os), medienos puvinys, yra drevių	kirsti 2 eilėje
Ažuolo g.	34		Liepa mažalapė	2	18	48		2	yra drevių	
Ažuolo g.	35		Klevas paprastasis	1	8	22		1		
Ažuolo g.	35		Liepa mažalapė	1	15	95		4	kamieno žaizda (-os), medžio vidus visiškai išpuvęs	kirsti 1 eilėje
Ažuolo g.	36		Guoba kalninė	1	9	26		1		
Ažuolo g.	37		Liepa mažalapė	1	20	78		3	medienos puvinys, yra drevių	kirsti 2 eilėje
Ažuolo g.	38		Liepa mažalapė	1	20	66		3	2 kamienai, kamieno žaizda (-os), medienos puvinys, kamieno dvišakumo plyšimas	surišti lają
Ažuolo g.	39		Klevas paprastasis	1	14	44		2	medienos puvinys	
Ažuolo g.	40		Juodalksnis	1	11	32		1	2 kamienai	
Ažuolo g.	41		Juodalksnis	1	16	28		2	3 kamienai, yra sausų šakų, defoliacija	
Ažuolo g.	41		Juodalksnis	1	15	36		2	yra sausų šakų	
Ažuolo g.	41		Juodalksnis	1	8	16		1		
Galinio g.	1		Klevas paprastasis	1	25	94		2	medienos puvinys, žiemospirgis	
Galinio g.	1		Uosis paprastasis	1	7	12		1		
Galinio g.	1		Klevas paprastasis	1	25	62		2	žaizdos stambiose šakos, medienos puvinys	
Galinio g.	2		Klevas paprastasis	1	17	58		3	kamieno žaizda (-os), medienos puvinys, yra drevių, yra sausų šakų, žiemospirgis	
Galinio g.	3		Klevas paprastasis	1	19	72		2	yra drevių	
Galinio g.	4		Klevas paprastasis	1	15	60		3	2 kamienai, medienos puvinys, yra drevių, skurdus (-i)	
Galinio g.	5		Klevas paprastasis	1	15	28		1	2 kamienai	
Galinio g.	6		Klevas paprastasis	1	11	28		2	yra sausų šakų	
Galinio g.	6		Klevas paprastasis	1	9	14		1	3 kamienai	
Galinio g.	7		Guoba kalninė	1	9	18		5		kirsti 1 eilėje

Kv. / Gatvė	Skł.	Koef.	Rūšis	Vnt.	H, m	D, cm	Skłs.	Būklė	Pastabos	Ūk. priem.
Galinio g.	7		Uosis paprastasis	1	7	12		1		
Galinio g.	8		Klevas paprastasis	1	15	48		1	2 kamienai	
Galinio g.	9		Klevas paprastasis	1	17	90		4	kamieno žaizda (-os), medienos puvinys, medžio vidus visiškai išpuvęs, yra drevių	kirsti 1 eilėje
Galinio g.	10		Klevas paprastasis	1	15	88		4	žaizdos stambiose šakos, medienos puvinys, yra drevių	kirsti 2 eilėje
Galinio g.	10		Klevas paprastasis	2	11	14		2	kamieno žaizda (-os), medienos puvinys	
Galinio g.	10		Klevas paprastasis	2	11	22		1		
Galinio g.	10		Klevas paprastasis	1	12	22		2	daug kamienų, kamieno žaizda (-os)	
Galinio g.	11		Blindė	1	14	54		3	4 kamienai, medienos puvinys	kirsti 1 eilėje
Galinio g.	11		Klevas paprastasis	1	14	16		3	3 kamienai, stelbimas, žiemospirgis	kirsti 1 eilėje
Galinio g.	11		Klevas paprastasis	1	11	26		2	stelbimas, žiemospirgis	
Galinio g.	11		Pušis paprastoji	1	13	76		2	yra sausų šakų	
Galinio g.	12		Eglė paprastoji	5	8	10		1		
Galinio g.	12		Eglė paprastoji	3	8	16		1		
Galinio g.	12		Eglė paprastoji	2	10	22		1		
Galinio g.	12		Eglė paprastoji	3	11	16		1		
Galinio g.	12		Eglė paprastoji	1	13	24		1		
Galinio g.	12		Beržas karpotasis	1	13	16		1		
Galinio g.	12		Pušis paprastoji	1	9	16		1		
Galinio g.	12		Eglė paprastoji	2	13	20		1		
Galinio g.	13		Pušis paprastoji	1	13	56		2	kamieno žaizda (-os), medienos puvinys	
Galinio g.	14		Pušis paprastoji	1	6	10		1		
Galinio g.	15		Klevas paprastasis	1	7	10		1	daug kamienų	
Galinio g.	16		Ažuolas paprastasis	1	10	26		1		
Galinio g.	17		Klevas paprastasis	2	5	8		1		
P. Bluzmano g.	1		Klevas paprastasis	1	8	16		1		
P. Bluzmano g.	2		Klevas paprastasis	1	11	26		1		
P. Bluzmano g.	3		Klevas paprastasis	1	8	16		1		
P. Bluzmano g.	4		Klevas paprastasis	1	11	18		1		
P. Bluzmano g.	5		Beržas karpotasis	1	13	20		1		
P. Bluzmano g.	6		Liepa mažalapė	1	8	16		1		
P. Bluzmano g.	6		Liepa mažalapė	1	10	20		1	2 kamienai	
P. Bluzmano g.	6		Beržas karpotasis	1	27	46		1		

Kv. / Gatvė	Skł.	Koef.	Rūšis	Vnt.	H, m	D, cm	Skłs.	Būklė	Pastabos	Ūk. priem.
P. Bluzmano g.	6		Ažuolas paprastasis	1	10	18		1		
P. Bluzmano g.	6		Pušis paprastoji	2	11	24		1		
P. Bluzmano g.	6		Ažuolas paprastasis	1	10	24		1		
P. Bluzmano g.	6		Klevas paprastasis	1	10	22		1		
P. Bluzmano g.	6		Ažuolas paprastasis	1	7	14		2	stelbimas	
P. Bluzmano g.	6		Pušis kalninė	1	24	54		1		
P. Bluzmano g.	6		Klevas paprastasis	1	24	72		2	kamieno žaizda (-os), medienos puvinys	
P. Bluzmano g.	6		Beržas karpotasis	1	12	18		1		
P. Bluzmano g.	7		Kaštonas paprastasis	1	13	32		5		kirsti 1 eilėje
P. Bluzmano g.	8		Blindė	1	13	34		2	kamieno žaizda (-os), medienos puvinys	
P. Bluzmano g.	8		Klevas paprastasis	2	13	22		1		
P. Bluzmano g.	8		Klevas paprastasis	3	15	44		1		
P. Bluzmano g.	8		Klevas paprastasis	4	12	18		1		
P. Bluzmano g.	8		Klevas paprastasis	1	17	42		2	kamieno žaizda (-os), medienos puvinys	
P. Bluzmano g.	8		Klevas paprastasis	1	14	28		1		
P. Bluzmano g.	8		Klevas paprastasis	1	17	38		2	medienos puvinys	
P. Bluzmano g.	9		Kaštonas paprastasis	1	6	8		2	3 kamienai, lapų kenkėjai	
P. Bluzmano g.	9		Klevas paprastasis	1	13	30		1		
P. Bluzmano g.	9		Klevas paprastasis	1	12	20		1		
P. Bluzmano g.	9		Baltalksnis	1	10	14		1		
P. Bluzmano g.	10		Klevas paprastasis	1	22	82		3	kamieno žaizda (-os), medienos puvinys, yra drevių	
P. Bluzmano g.	10		Uosis paprastasis	1	9	16		1		
P. Bluzmano g.	10		Blindė	1	13	24		1		
P. Bluzmano g.	10		Klevas paprastasis	1	11	22		1		
P. Bluzmano g.	10		Uosis paprastasis	1	15	24		1		
P. Bluzmano g.	10		Klevas paprastasis	1	22	46		1	2 kamienai	
P. Bluzmano g.	11		Klevas paprastasis	1	18	68		3	medienos puvinys, yra drevių, yra	

Kv. / Gatvė	Skł.	Koef.	Rūšis	Vnt.	H, m	D, cm	Skłs.	Bū klė	Pastabos	Ūk. priem.
									sausų šakų	
P. Bluzmano g.	11		Klevas paprastasis	1	18	56		5		kirsti 1 eilėje
P. Bluzmano g.	11		Klevas paprastasis	1	19	32		3	kamieno žaizda (-os), medienos puvinys	
P. Bluzmano g.	11		Klevas paprastasis	1	21	42		2	2 kamienai, kamieno žaizda (-os), medienos puvinys	
P. Bluzmano g.	11		Klevas paprastasis	1	10	18		4	kamieno žaizda (-os), medienos puvinys, sausa viršūnė, yra sausų šakų	kirsti 1 eilėje
P. Bluzmano g.	11		Klevas paprastasis	1	14	22		1		
P. Bluzmano g.	11		Guoba kalninė	1	10	16		2	stelbimas	
P. Bluzmano g.	11		Klevas paprastasis	2	16	34		1		
P. Bluzmano g.	11		Klevas paprastasis	1	14	28		1		
P. Bluzmano g.	11		Guoba kalninė	1	11	18		1		
P. Bluzmano g.	11		Gluosnis trapusis	1	10	18		1		
P. Bluzmano g.	11		Klevas paprastasis	2	20	46		2	medienos puvinys, žiemospirgis	
P. Bluzmano g.	11		Klevas paprastasis	1	21	50		1		
P. Bluzmano g.	11		Klevas paprastasis	1	19	38		2	kamieno žaizda (-os), medienos puvinys	
P. Bluzmano g.	11		Klevas paprastasis	1	21	40		1		
P. Bluzmano g.	11		Klevas paprastasis	1	20	44		3	yra drevių	
P. Bluzmano g.	12		Klevas paprastasis	1	20	58		2	2 kamienai, kamieno žaizda (-os), medienos puvinys, yra drevių	
P. Bluzmano g.	12		Eglė paprastoji	1	11	24		1		
P. Bluzmano g.	13		Eglė paprastoji	1	5	6		1		
P. Bluzmano g.	14		Klevas paprastasis	1	18	68		4	kamieno žaizda (-os), medienos puvinys	kirsti skubiai

Stelmužės dvaro sodybos I parko želdinių inventORIZACIJOS DUOMENYS (taksoraštis)

Kv.	Nr.	Rūšis	H, m	D, cm	Bū- klė	Pastabos	Ūkinė priemonė	Sau- got.	Atkur. vertė, €
1	1	Klevas paprastasis	9	16	2	kamieno žaizda (-os), medienos puvinys		S	252,00
1	2	Ieva paprastoji	7	13	2	medienos puvinys, stelbiamas (-a)	kirsti 1 eilėje	N	
1	3	Juodalksnis	15	26	1			S	351,00
1	4	Klevas paprastasis	13	18	1			S	378,00
1	5	Baltalksnis	7	11	3	stelbiamas (-a)	kirsti 1 eilėje	N	
1	6	Baltalksnis	18	31	1	stelbia vertingesnes rūšis	kirsti proj. tikslais	N	
1	7	Klevas paprastasis	9	14	2	stelbiamas (-a)		S	220,50
1	8	Baltalksnis	21	34	1	stelbia vertingesnes rūšis	kirsti proj. tikslais	N	
1	9	Klevas paprastasis	7	14	1	kamieno žaizda maža		S	294,00
1	10	Klevas paprastasis	13	19	1			S	399,00
1	11	Klevas paprastasis	14	23	1			S	483,00
1	12	Klevas paprastasis	12	16	2	stelbiamas (-a)		S	252,00
1	13	Klevas paprastasis	11	14	1			S	294,00
1	14	Uosis paprastasis	16	26	1	pasviręs 15°		S	546,00
1	15	Klevas paprastasis	15	21	1			S	441,00
1	16	Ažuolas paprastasis	25	54	1			S	1134,00
1	17	Uosis paprastasis	20	72	2	medienos puvinys, yra sausų šakų		S	1134,00
1	18	Uosis paprastasis	14	22	3	kamieno žaizda (-os), sausas viršūnė, yra sausų šakų	kirsti 1 eilėje	S	231,00
1	19	Klevas paprastasis	22	37	3	medienos puvinys, yra drevių		S	388,50
1	20	Klevas paprastasis	24	51	2	medienos puvinys		S	803,25
1	21	Juodalksnis	21	39	1			S	526,50
1	22	Eglė paprastoji	13	18	1			S	243,00
1	23	Ažuolas paprastasis	2,5	2	1			N	
1	24	Ažuolas paprastasis	5	6	1			N	
1	25	Klevas paprastasis	21	68	3	kamieno žaizda (-os), medienos puvinys		S	714,00
1	26	Liepa mažalapė	13	22	3	kamieno žaizda (-os), medienos puvinys, stelbiamas (-a)		S	148,50
1	27	Ažuolas paprastasis	1		2	stelbiamas (-a)		N	
1	28	Ažuolas paprastasis	1,5	1	2	stelbiamas (-a)		N	
1	29	Liepa mažalapė	14	25	1			S	337,50
1	30	Klevas paprastasis	21	48	1			S	1008,00
1	31	Ažuolas paprastasis	2	1	2	stelbiamas (-a)		N	
1	32	Klevas paprastasis	13	13	2	stelbiamas (-a)		S	204,75
1	33	Klevas paprastasis	19	48	1			S	1008,00
1	34	Eglė paprastoji	24	41	1			S	553,50
1	35	Ažuolas paprastasis	3	2	1			N	
1	36	Ažuolas paprastasis	3	3	1			N	
1	37	Liepa mažalapė	21	47	1	3 kamienai		S	634,50
1	37	Liepa mažalapė	23	43	1			S	580,50

Kv.	Nr.	Rūšis	H, m	D, cm	Bū- klė	Pastabos	Ūkinė priemonė	Sau got.	Atkur. vertė, €
1	37	Liepa mažalapė	22	35	1			S	472,50
1	38	Liepa mažalapė	24	39	1			S	526,50
1	39	Klevas paprastasis	13	19	2	stelbiamas (-a)		S	299,25
1	40	Klevas paprastasis	17	28	1			S	588,00
1	41	Uosis paprastasis	22	40	2	yra sausų šakų		S	630,00
1	42	Uosis paprastasis	10	13	3	kamieno žaizda (-os), medienos puvinys	kirsti 1 eilėje	S	136,50
1	43	Liepa mažalapė	18	26	2	stelbiamas (-a)		S	263,25
1	44	Eglė paprastoji	6	14	1			S	189,00
1	45	Drebulė	27	50	1	stelbia vertingesnes rūšis	kirsti proj. tikslais	N	
1	46	Liepa mažalapė	18	32	1			S	432,00
1	47	Klevas paprastasis	21	32	3	medienos puvinys, pasviręs 15°	kirsti 1 eilėje	S	336,00
1	48	Klevas paprastasis	19	32	2	medienos puvinys		S	504,00
1	49	Klevas paprastasis	11	14	3	stelbiamas (-a)	kirsti 1 eilėje	S	147,00
1	50	Eglė paprastoji	12	20	2	stelbiamas (-a)		S	202,50
1	51	Liepa mažalapė	15	27	1			S	364,50
1	52	Klevas paprastasis	22	37	1			S	777,00
1	53	Klevas paprastasis	14	19	2	stelbiamas (-a)		S	299,25
1	54	Klevas paprastasis	16	22	3	medienos puvinys, stelbiamas (-a)	kirsti 1 eilėje	S	231,00
1	55	Pušis paprastoji	24	51	2	yra sausų šakų, defoliacija		S	516,38
1	56	Ažuolas paprastasis	1		3	sausa viršūnė		N	
1	57	Pušis paprastoji	27	71	1	yra sausų šakų		S	958,50
1	58	Klevas paprastasis	17	28	1			S	588,00
1	59	Pušis paprastoji	27	65	1			S	877,50
1	60	Ažuolas paprastasis	2,5	2	2	stelbiamas (-a)		N	
1	61	Liepa mažalapė	22	37	1			S	499,50
1	62	Pušis paprastoji	25	44	2	kamieno žaizda (-os), medienos puvinys		S	445,50
1	63	Liepa mažalapė	14	25	2	stelbiamas (-a), stelbia vertingesnes rūšis	kirsti 1 eilėje	S	253,13
1	64	Liepa mažalapė	9	12	3	stelbiamas (-a)	kirsti 1 eilėje	S	81,00
1	65	Klevas paprastasis	23	35	1			S	735,00
1	66	Pušis paprastoji	24	67	1			S	904,50
1	67	Pušis paprastoji	22	52	2	kamieno žaizda (-os), 1005, yra sausų šakų		S	526,50
1	68	Liepa mažalapė	21	28	2	stelbiamas (-a), stelbia vertingesnes rūšis	kirsti 1 eilėje	S	283,50
1	69	Ažuolas paprastasis	27	41	1			S	861,00
1	70	Liepa mažalapė	15	21	3	kamieno žaizda (-os), medienos puvinys	kirsti 1 eilėje	S	141,75
1	71	Liepa mažalapė	14	15	2	stelbiamas (-a)		S	151,88
1	72	Liepa mažalapė	14	20	3	stelbiamas (-a)	kirsti 1 eilėje	S	135,00
1	73	Liepa mažalapė	19	30	1			S	405,00
1	74	Klevas paprastasis	22	37	1			S	777,00
1	75	Pušis paprastoji	26	48	1			S	648,00
1	76	Klevas paprastasis	16	20	1			S	420,00
1	77	Liepa mažalapė	12	13	3	stelbiamas (-a)	kirsti 1 eilėje	S	87,75
1	78	Liepa mažalapė	11	13	3	stelbiamas (-a)	kirsti 1 eilėje	S	87,75
1	79	Klevas paprastasis	24	33	2	2 kamieniai, medienos		S	519,75

Kv.	Nr.	Rūšis	H, m	D, cm	Bū- klē	Pastabos	Ūkinē priemonē	Sau got.	Atkur. vertē, €
						puvinys			
1	79	Klevas paprastasis	24	30	2	medienos puvinys		S	472,50
1	80	Klevas paprastasis	24	40	1			S	840,00
1	81	Liepa mažalapē	21	33	1			S	445,50
1	82	Liepa mažalapē	17	35	1			S	472,50
1	83	Klevas paprastasis	21	24	1			S	504,00
1	84	Klevas paprastasis	12	15	1			S	315,00
1	85	Liepa mažalapē	14	19	2	stelbiamas (-a)	kirsti 1 eilēje	S	192,38
1	86	Liepa mažalapē	13	17	2	stelbiamas (-a)		S	172,13
1	87	Uosis paprastasis	21	66	1			S	1386,00
1	88	Klevas paprastasis	14	19	1			S	399,00
1	89	Liepa mažalapē	10	13	3	stelbiamas (-a)	kirsti 1 eilēje	S	87,75
1	90	Ažuolas paprastasis	23	29	3	kamieno žaizda (-os), medienos puvinys		S	304,50
1	91	Klevas paprastasis	12	17	3	medienos puvinys, stelbiamas (-a)	kirsti 1 eilēje	S	178,50
1	92	Klevas paprastasis	15	18	2	stelbiamas (-a)		S	283,50
1	93	Liepa mažalapē	25	45	1			S	607,50
1	94	Uosis paprastasis	13	18	3	stelbiamas (-a)	kirsti 1 eilēje	S	189,00
1	95	Klevas paprastasis	16	28	2	stelbiamas (-a)		S	441,00
1	96	Drebulē	28	47	2	medienos puvinys, žiemospirgis, stelbia vertingesnes rūšis	kirsti 1 eilēje	N	
1	97	Klevas paprastasis	24	28	2	stelbiamas (-a)		S	441,00
1	98	Eglē paprastoji	5	9	2	stelbiamas (-a)		N	
1	99	Klevas paprastasis	19	49	1			S	1029,00
2	1	Liepa mažalapē	30	44	3	kamieno žaizda (-os), medienos puvinys		S	297,00
2	2	Liepa mažalapē	27	43	1	2 kamienai		S	580,50
2	2	Liepa mažalapē	27	37	1			S	499,50
2	3	Liepa mažalapē	25	32	1			S	432,00
2	4	Liepa mažalapē	27	39	1	2 kamienai		S	526,50
2	4	Liepa mažalapē	27	35	1			S	472,50
2	5	Liepa mažalapē	25	42	1			S	567,00
2	6	Klevas paprastasis	23	29	1			S	609,00
2	7	Klevas paprastasis	12	16	2	stelbiamas (-a)		S	252,00
2	8	Ažuolas paprastasis	28	40	1	kamieno žaizda maža		S	840,00
2	9	Liepa mažalapē	24	36	1	kamieno žaizda maža		S	486,00
2	10	Ažuolas paprastasis	28	44	1			S	924,00
2	11	Klevas paprastasis	19	30	1	2 kamienai		S	630,00
2	11	Klevas paprastasis	19	26	1			S	546,00
2	12	Liepa mažalapē	25	38	1			S	513,00
2	13	Liepa mažalapē	21	33	1	2 kamienai, kamieno žaizda maža		S	445,50
2	13	Liepa mažalapē	21	29	1			S	391,50
2	14	Klevas paprastasis	21	28	1			S	588,00
2	15	Beržas karpotasis	30	52	1			S	702,00
2	16	Klevas paprastasis	17	30	1			S	630,00
2	17	Liepa mažalapē	11	15	2	stelbiamas (-a)		S	151,88
2	18	Klevas paprastasis	23	37	1			S	777,00
2	19	Liepa mažalapē	10	13	2	stelbiamas (-a)	kirsti 1 eilēje	S	131,63
2	20	Liepa mažalapē	12	10	3	stelbiamas (-a)	kirsti 1 eilēje	N	
2	21	Liepa mažalapē	17	23	1			S	310,50

Kv.	Nr.	Rūšis	H, m	D, cm	Bū- klė	Pastabos	Ūkinė priemonė	Sau got.	Atkur. vertė, €
2	22	Liepa mažalapė	11	9	2	stelbiamas (-a)	kirsti 1 eilėje	N	
2	23	Liepa mažalapė	14	21	1			S	283,50
2	24	Liepa mažalapė	25	35	1			S	472,50
2	25	Liepa mažalapė	22	31	1			S	418,50
2	26	Liepa mažalapė	8	7	3	stelbiamas (-a)	kirsti 1 eilėje	N	
2	27	Liepa mažalapė	13	11	2	stelbiamas (-a)		N	
2	28	Liepa mažalapė	11	11	2	stelbiamas (-a)	kirsti 1 eilėje	N	
2	29	Liepa mažalapė	9	11	3	stelbiamas (-a)	kirsti 1 eilėje	N	
2	30	Beržas karpotasis	30	50	1	pasviręs 15°		S	675,00
2	31	Beržas karpotasis	28	34	2	kamieno žaizda (-os), medienos puvinys		S	344,25
2	32	Beržas karpotasis	26	61	1	pasviręs 15°		S	823,50
2	33	Eglė paprastoji	5	6	2	stelbiamas (-a)		N	
2	34	Eglė paprastoji	8	11	1			N	
2	35	Beržas karpotasis	31	48	1			S	648,00
2	36	Eglė paprastoji	11	14	1			S	189,00
2	37	Liepa mažalapė	8	9	2	stelbiamas (-a)		N	
2	38	Beržas karpotasis	28	39	2	medienos puvinys		S	394,88
2	39	Liepa mažalapė	18	25	1			S	337,50
2	40	Šermukšnis paprastasis	14	21	1			S	283,50
2	41	Liepa mažalapė	18	24	1			S	324,00
2	42	Uosis paprastasis	13	18	1			S	378,00
2	43	Klevas paprastasis	13	12	2	stelbiamas (-a)	kirsti 1 eilėje	S	189,00
2	44	Liepa mažalapė	14	20	1			S	270,00
2	45	Beržas karpotasis	32	54	1			S	729,00
2	46	Liepa mažalapė	23	47	1			S	634,50
2	47	Liepa mažalapė	15	22	2	stelbiamas (-a)		S	222,75
2	48	Ažuolas paprastasis	23	30	1			S	630,00
2	49	Eglė paprastoji	15	27	2	stelbiamas (-a)		S	273,38
2	50	Liepa mažalapė	8	11	3	stelbiamas (-a)		N	
2	51	Liepa mažalapė	20	33	1			S	445,50
2	52	Klevas paprastasis	16	21	2	stelbiamas (-a)		S	330,75
2	53	Drebulė	28	49	1	stelbia vertingesnes rūšis	kirsti proj. tikslais	N	
2	54	Liepa mažalapė	15	24	2	stelbiamas (-a)		S	243,00
2	55	Drebulė	25	46	3	kamieno žaizda (-os), medienos puvinys, stelbia vertingesnes rūšis	kirsti 1 eilėje	N	
2	56	Drebulė	27	43	5		kirsti 1 eilėje	N	
2	57	Klevas paprastasis	14	21	1			S	441,00
2	58	Ažuolas paprastasis	27	43	3	medienos puvinys		S	451,50
2	59	Liepa mažalapė	14	15	1			S	202,50
2	60	Liepa mažalapė	19	32	1			S	432,00
2	61	Ažuolas paprastasis	31	56	1			S	1176,00
2	62	Liepa mažalapė	24	53	1			S	715,50
2	63	Liepa mažalapė	33	69	1			S	931,50
2	64	Klevas paprastasis	22	28	2	medienos puvinys, stelbiamas (-a), žiemospirgis		S	441,00
2	65	Liepa mažalapė	30	59	1			S	796,50
2	66	Liepa mažalapė	27	61	3	kamieno žaizda (-os),		S	411,75

Kv.	Nr.	Rūšis	H, m	D, cm	Bū- klė	Pastabos	Ūkinė priemonė	Sau got.	Atkur. vertė, €
						medienos puvinys, yra drevių			
2	67	Klevas paprastasis	23	35	1			S	735,00
2	68	Klevas paprastasis	24	38	4	medienos puvinys, žiemospirgis, skyļa	kirsti skubiai	S	199,50
2	69	Klevas paprastasis	26	35	2	yra drevių		S	551,25
2	70	Liepa mažalapė	30	42	1			S	567,00
2	71	Ažuolas paprastasis	28	59	1			S	1239,00
2	72	Klevas paprastasis	18	25	2	2 kamienai, yra drevių, stelbiamas (-a), stelbia vertingesnes rūšis	kirsti 1 eilėje	S	393,75
2	72	Klevas paprastasis	18	24	1			S	504,00
2	73	Klevas paprastasis	23	28	1			S	588,00
2	74	Liepa mažalapė	26	36	1			S	486,00
2	75	Beržas karpotasis	29	56	1			S	756,00
2	76	Klevas paprastasis	23	40	1			S	840,00
2	77	Liepa mažalapė	21	33	1			S	445,50
2	78	Ažuolas paprastasis	28	51	1			S	1071,00
2	79	Klevas paprastasis	21	43	1			S	903,00
2	80	Klevas paprastasis	25	42	1			S	882,00
2	81	Ažuolas paprastasis	30	67	1	žiemospirgis		S	1407,00
2	82	Liepa mažalapė	21	28	3	stelbiamas (-a)	kirsti 1 eilėje	S	189,00
2	83	Klevas paprastasis	24	44	1			S	924,00
2	84	Liepa mažalapė	28	58	1			S	783,00
2	85	Liepa mažalapė	16	31	2	stelbiamas (-a)		S	313,88
2	86	Liepa mažalapė	30	57	1			S	769,50
2	87	Liepa mažalapė	15	33	1			S	445,50
3	1	Klevas paprastasis	25	35	1			S	735,00
3	2	Liepa mažalapė	16	21	2	stelbiamas (-a)	kirsti 1 eilėje	S	212,63
3	3	Liepa mažalapė	25	42	1	2 kamienai		S	567,00
3	3	Liepa mažalapė	23	39	1			S	526,50
3	4	Klevas paprastasis	22	21	3	medienos puvinys, yra drevių, stelbiamas (-a)	kirsti 1 eilėje	S	220,50
3	5	Klevas paprastasis	24	28	1			S	588,00
3	6	Klevas paprastasis	25	49	2	yra drevių		S	771,75
3	7	Pušis paprastoji	25	49	1			S	661,50
3	8	Liepa mažalapė	25	42	1			S	567,00
3	9	Klevas paprastasis	21	28	1			S	588,00
3	10	Klevas paprastasis	8	11	3	stelbiamas (-a)	kirsti 1 eilėje	N	
3	11	Klevas paprastasis	19	29	2	yra drevių		S	456,75
3	12	Liepa mažalapė	21	27	2	stelbiamas (-a)		S	273,38
3	13	Ažuolas paprastasis	22	29	2	stelbiamas (-a)		S	456,75
3	14	Pušis paprastoji	23	41	2	kamieno žaizda (-os), medienos puvinys, yra sausų šakų, stelbiamas (-a)	kirsti 1 eilėje	S	415,13
3	15	Eglė paprastoji	4	4	1			N	
3	16	Liepa mažalapė	24	37	1			S	499,50
3	17	Klevas paprastasis	22	35	2	yra drevių		S	551,25
3	18	Klevas paprastasis	21	31	1			S	651,00
3	19	Klevas paprastasis	10	14	2	stelbiamas (-a)		S	220,50
3	20	Pušis paprastoji	22	52	5		kirsti 1 eilėje	N	
3	21	Liepa mažalapė	16	26	2	stelbiamas (-a)		S	263,25

Kv.	Nr.	Rūšis	H, m	D, cm	Bū- klė	Pastabos	Ūkinė priemonė	Sau got.	Atkur. vertė, €
3	22	Liepa mažalapė	23	36	1			S	486,00
3	23	Maumedis europinis	27	51	1			S	1071,00
3	24	Klevas paprastasis	12	13	2	stelbiamas (-a)		S	204,75
3	25	Ažuolas paprastasis	25	45	1			S	945,00
3	26	Kaštonas paprastasis	6	9	2	stelbiamas (-a), lapų kenkėjai		N	
3	27	Liepa mažalapė	28	60	1			S	810,00
3	28	Liepa mažalapė	9	14	3	stelbiamas (-a)	kirsti 1 eilėje	S	94,50
3	29	Eglė paprastoji	5	6	1			N	
3	30	Liepa mažalapė	18	23	2	stelbiamas (-a)		S	232,88
3	31	Liepa mažalapė	29	53	1			S	715,50
3	32	Liepa mažalapė	30	63	1			S	850,50
3	33	Ažuolas paprastasis	25	40	1	pasviręs 15°		S	840,00
3	34	Klevas paprastasis	21	42	1			S	882,00
3	35	Klevas paprastasis	27	45	1			S	945,00
3	36	Klevas paprastasis	21	29	1			S	609,00
3	37	Liepa mažalapė	27	43	1	2 kamienai		S	580,50
3	37	Liepa mažalapė	27	42	1			S	567,00
3	38	Klevas paprastasis	24	33	1			S	693,00
3	39	Klevas paprastasis	24	36	1			S	756,00
3	40	Klevas paprastasis	21	35	2	yra drevių, pasviręs 15°		S	551,25
3	41	Liepa mažalapė	27	47	3	yra drevių		S	317,25
3	42	Liepa mažalapė	27	48	1			S	648,00
3	43	Klevas paprastasis	28	36	1			S	756,00
3	44	Liepa mažalapė	29	61	1			S	823,50
3	45	Klevas paprastasis	24	33	1			S	693,00
3	46	Klevas paprastasis	27	46	2	medienos puvinys, žiemospirgis		S	724,50
3	47	Klevas paprastasis	29	60	1			S	1260,00
3	48	Liepa mažalapė	17	30	1			S	405,00
3	49	Liepa mažalapė	17	37	2	stelbiamas (-a)		S	374,63
3	50	Klevas paprastasis	13	15	3	stelbiamas (-a)	kirsti 1 eilėje	S	157,50
3	51	Eglė paprastoji	4,5	5	2	stelbiamas (-a)		N	
3	52	Liepa mažalapė	23	56	1			S	756,00
3	53	Ažuolas paprastasis	29	51	1	žiemospirgis		S	1071,00
3	54	Klevas paprastasis	23	41	2	yra drevių		S	645,75
3	55	Liepa mažalapė	24	35	1			S	472,50
3	56	Liepa mažalapė	30	68	3	medienos puvinys, yra drevių, žiemospirgis		S	459,00
3	57	Liepa mažalapė	30	40	1	3 kamienai		S	540,00
3	57	Liepa mažalapė	31	35	1			S	472,50
3	57	Liepa mažalapė	22	29	2	stelbiamas (-a), stelbia vertingesnes rūšis	kirsti 1 eilėje	S	293,63
3	58	Liepa mažalapė	30	45	1			S	607,50
3	59	Ažuolas paprastasis	25	31	3	stelbiamas (-a), pasviręs 15°	kirsti 1 eilėje	S	325,50
3	60	Klevas paprastasis	24	31	2	kamieno žaizda (-os)		S	488,25
3	61	Liepa mažalapė	30	44	4	kamieno žaizda (-os), medienos puvinys	kirsti 2 eilėje	S	148,50
3	62	Beržas karpotasis	23	49	1			S	661,50
3	63	Liepa mažalapė	29	57	2	2 kamienai, yra drevių,		S	577,13

Kv.	Nr.	Rūšis	H, m	D, cm	Bū- klē	Pastabos	Ūkinē priemonē	Sau got.	Atkur. vertē, €
						pasviręs 15°			
3	63	Liepa mažalapė	28	42	1			S	567,00
3	64	Liepa mažalapė	30	61	1			S	823,50
3	65	Liepa mažalapė	31	55	2	yra drevių		S	556,88
3	66	Liepa mažalapė	24	58	1	2 kamienai		S	783,00
3	66	Liepa mažalapė	17	42	2	stelbiamas (-a)		S	425,25
3	67	Liepa mažalapė	22	40	1			S	540,00
3	68	Klevas paprastasis	12	22	2	stelbiamas (-a)		S	346,50
3	69	Klevas paprastasis	10	21	1			S	441,00
3	70	Liepa mažalapė	26	46	1			S	621,00
3	71	Liepa mažalapė	27	38	1			S	513,00
3	72	Liepa mažalapė	27	47	1			S	634,50
3	73	Klevas paprastasis	15	21	3	kamieno žaizda (-os), medienos puvinys, stelbiamas (-a)	kirsti 1 eilėje	S	220,50
3	74	Beržas karpotasis	26	54	2	yra drevių		S	546,75
3	75	Eglė paprastoji	6	12	1			S	162,00
3	76	Pušis paprastoji	22	37	2	stelbiamas (-a)		S	374,63
3	77	Eglė paprastoji	8	12	1			S	162,00
3	78	Klevas paprastasis	15	26	3	medienos puvinys, stelbiamas (-a)		S	273,00
3	79	Eglė paprastoji	7	14	1			S	189,00
3	80	Liepa mažalapė	5	9	3	stelbiamas (-a)	kirsti 1 eilėje	N	
3	81	Klevas paprastasis	21	34	1			S	714,00
3	82	Liepa mažalapė	27	67	2	medienos puvinys		S	678,38
3	83	Klevas paprastasis	12	33	2	stelbiamas (-a)	kirsti 1 eilėje	S	519,75
3	84	Ažuolas paprastasis	27	90	1			S	1890,00
3	85	Ažuolas paprastasis	29	40	1			S	840,00
3	86	Klevas paprastasis	27	39	1			S	819,00
3	87	Klevas paprastasis	6	10	3	stelbiamas (-a)	kirsti 1 eilėje	N	
3	88	Liepa mažalapė	17	35	1			S	472,50
3	89	Liepa mažalapė	21	27	1			S	364,50
3	90	Liepa mažalapė	25	56	1			S	756,00
3	91	Liepa mažalapė	13	29	2	stelbiamas (-a)		S	293,63
3	92	Eglė paprastoji	8	14	2	stelbiamas (-a)		S	141,75
3	93	Beržas karpotasis	26	45	2	medienos puvinys		S	455,63
3	94	Eglė paprastoji	7	9	2	stelbiamas (-a)		N	
3	95	Guoba kalninė	11	15	5		kirsti 1 eilėje	N	
3	96	Liepa mažalapė	11	12	3	stelbiamas (-a)		S	81,00
3	97	Liepa mažalapė	9	14	2	stelbiamas (-a)		S	141,75
3	98	Liepa mažalapė	26	58	1			S	783,00
3	99	Liepa mažalapė	29	54	1			S	729,00
3	100	Klevas paprastasis	14	24	1			S	504,00
3	101	Liepa mažalapė	22	42	4	kamieno žaizda (-os), medžio vidus išpuvęs	kirsti 1 eilėje	S	141,75
3	102	Liepa mažalapė	25	95	3	medienos puvinys, yra drevių		S	641,25
3	103	Klevas paprastasis	8	13	2	3 kamienai, stelbiamas (-a)		S	204,75
3	103	Klevas paprastasis	8	10	2	stelbiamas (-a)		N	
3	103	Klevas paprastasis	8	10	3	stelbiamas (-a)	kirsti 1 eilėje	N	
4	1	Eglė paprastoji	12	19	1			S	256,50
4	2	Liepa mažalapė	24	38	1			S	513,00

Kv.	Nr.	Rūšis	H, m	D, cm	Bū- klē	Pastabos	Ūkinē priemonē	Sau got.	Atkur. vertē, €
4	3	Klevas paprastasis	17	29	1			S	609,00
4	4	Uosis paprastasis	18	17	1			S	357,00
4	5	Uosis paprastasis	16	16	1			S	336,00
4	6	Liepa mažalapē	9	14	3	stelbiamas (-a)	kirsti 1 eilēje	S	94,50
4	7	Liepa mažalapē	22	27	1			S	364,50
4	8	Liepa mažalapē	23	37	1			S	499,50
4	9	Liepa mažalapē	21	31	1			S	418,50
4	10	Liepa mažalapē	9	13	3	stelbiamas (-a)	kirsti 1 eilēje	S	87,75
4	11	Liepa mažalapē	8	11	2	stelbiamas (-a)		N	
4	12	Liepa mažalapē	22	29	1			S	391,50
4	13	Liepa mažalapē	22	29	1			S	391,50
4	14	Liepa mažalapē	15	18	1			S	243,00
4	15	Klevas paprastasis	22	27	1			S	567,00
4	16	Liepa mažalapē	15	23	1			S	310,50
4	17	Eglē paprastoji	13	19	2	stelbiamas (-a)		S	192,38
4	18	Beržas karpotasis	28	47	1			S	634,50
4	19	Beržas karpotasis	27	36	1	2 kamienai		S	486,00
4	19	Beržas karpotasis	27	34	1			S	459,00
4	20	Klevas paprastasis	16	26	1			S	546,00
4	21	Eglē paprastoji	19	31	1			S	418,50
4	22	Beržas karpotasis	28	47	1			S	634,50
4	23	Beržas karpotasis	21	26	1			S	351,00
4	24	Eglē paprastoji	17	36	1			S	486,00
4	25	Eglē paprastoji	28	51	1			S	688,50
4	26	Beržas karpotasis	25	66	2	yra drevių		S	668,25
4	27	Liepa mažalapē	13	25	1			S	337,50
4	28	Liepa mažalapē	15	18	2	kamieno žaizda (-os), medienos puvinys		S	182,25
4	29	Klevas paprastasis	18	24	1			S	504,00
4	30	Klevas paprastasis	13	14	2	stelbiamas (-a)		S	220,50
4	31	Liepa mažalapē	10	11	3	stelbiamas (-a)	kirsti 1 eilēje	N	
4	32	Beržas karpotasis	22	34	1			S	459,00
4	33	Šermukšnis paprastasis	10	18	1			S	243,00
4	34	Liepa mažalapē	21	28	1			S	378,00
4	35	Liepa mažalapē	17	22	1			S	297,00
4	36	Liepa mažalapē	17	25	1			S	337,50
4	37	Beržas karpotasis	28	57	2	medienos puvinys, ziemospirgis		S	577,13
4	38	Beržas plaukuotasis	18	26	1	kamieno žaizda maža		S	351,00
4	39	Klevas paprastasis	17	28	1			S	588,00
4	40	Liepa mažalapē	23	37	1			S	499,50
4	41	Liepa mažalapē	21	32	1			S	432,00
4	42	Liepa mažalapē	19	23	1			S	310,50
4	43	Liepa mažalapē	16	18	2	stelbiamas (-a)		S	182,25
4	44	Liepa mažalapē	20	23	2	yra drevių		S	232,88
4	45	Beržas karpotasis	28	38	1			S	513,00
4	46	Eglē paprastoji	3	4	1			N	
4	47	Eglē paprastoji	4,5	5	1			N	
4	48	Klevas paprastasis	25	50	3	kamieno žaizda (-os), medienos puvinys		S	525,00
4	49	Klevas paprastasis	22	31	1			S	651,00
4	50	Liepa mažalapē	19	41	1			S	553,50

Kv.	Nr.	Rūšis	H, m	D, cm	Bū- klė	Pastabos	Ūkinė priemonė	Sau got.	Atkur. vertė, €
4	51	Šermukšnis paprastasis	15	20	2	kamieno žaizda (-os), medienos puvinys		S	202,50
4	52	Ažuolas paprastasis (Stelmužės ąžuolas)	20	311	4	kamieno žaizda(-os), medžio vidus visiškai išpuvęs, senatvė		S	1632,75
4	53	Liepa mažalapė	21	50	1			S	675,00
4	54	Šermukšnis paprastasis	14	16	1			S	216,00
4	55	Uosis paprastasis	24	32	1			S	672,00
4	56	Klevas paprastasis	22	30	1			S	630,00
4	57	Beržas karpotasis	27	42	4	medienos puvinys, žiemospirgis	kirsti 1 eilėje	S	141,75
4	58	Klevas paprastasis	22	41	1			S	861,00
4	59	Klevas paprastasis	20	41	1			S	861,00
4	60	Liepa mažalapė	22	30	1			S	405,00
4	61	Liepa mažalapė	23	42	1			S	567,00
4	62	Liepa mažalapė	21	36	1			S	486,00
4	63	Eglė paprastoji	19	27	1			S	364,50
4	64	Drebulė	28	36	1			N	
4	65	Drebulė	27	42	1	stelbia vertingesnes rūšis	kirsti proj. tikslais	N	
4	66	Šermukšnis paprastasis	14	21	1			S	283,50
4	67	Klevas paprastasis	28	38	1			S	798,00
4	68	Liepa mažalapė	30	74	2	medienos puvinys		S	749,25
4	69	Liepa mažalapė	31	59	3	medienos puvinys, žiemospirgis		S	398,25
4	70	Liepa mažalapė	29	44	1			S	594,00
4	71	Liepa mažalapė	26	51	1			S	688,50
4	72	Liepa mažalapė	26	51	2	yra drevių		S	516,38
4	73	Liepa mažalapė	31	100	4	kamieno žaizda (-os), medžio vidus išpuvęs		S	337,50
4	74	Liepa mažalapė	28	61	1			S	823,50
4	75	Liepa mažalapė	26	71	1			S	958,50
4	76	Klevas paprastasis	24	50	1	2 kamienai		S	1050,00
4	76	Klevas paprastasis	24	45	1			S	945,00
4	77	Liepa mažalapė	29	60	1			S	810,00
4	78	Liepa mažalapė	30	66	1			S	891,00
4	79	Liepa mažalapė	19	31	1			S	418,50
4	80	Liepa mažalapė	32	67	1			S	904,50
4	81	Liepa mažalapė	30	64	3	medienos puvinys, yra drevių		S	432,00
4	82	Liepa mažalapė	28	59	1			S	796,50
4	83	Liepa mažalapė	26	55	1			S	742,50
4	84	Liepa mažalapė	23	41	1			S	553,50
4	85	Liepa mažalapė	27	52	1			S	702,00
4	86	Liepa mažalapė	27	56	1			S	756,00
4	87	Liepa mažalapė	29	63	1			S	850,50
4	88	Beržas karpotasis	33	63	1			S	850,50
4	89	Liepa mažalapė	21	36	1			S	486,00
4	90	Klevas paprastasis	23	46	1			S	966,00
4	91	Riešutmedis mandžiūrinis?	10	12	3	kamieno žaizda (-os), medienos puvinys,		S	126,00

Kv.	Nr.	Rūšis	H, m	D, cm	Bū- klė	Pastabos	Ūkinė priemonė	Sau got.	Atkur. vertė, €
						stelbiamas (-a)			
4	92	Guoba kalninė	14	17	1			S	229,50
4	93	Ažuolas paprastasis	20	30	1			S	630,00
4	94	Eglė paprastoji	10	20	1			S	270,00
4	95	Klevas paprastasis	12	12	3	stelbiamas (-a)	kirsti 1 eilėje	S	126,00
4	96	Klevas paprastasis	8	6	3	stelbiamas (-a)	kirsti 1 eilėje	N	
4	97	Ažuolas paprastasis	18	36	1			S	756,00
4	98	Eglė paprastoji	11	19	1			S	256,50
4	99	Eglė paprastoji	9	13	1			S	175,50
4	100	Liepa mažalapė	28	67	1			S	904,50
4	101	Liepa mažalapė	28	57	1			S	769,50
4	102	Liepa mažalapė	29	60	1			S	810,00
4	103	Klevas paprastasis	13	12	1			S	252,00
4	104	Klevas paprastasis	14	14	1			S	294,00
4	105	Ažuolas paprastasis	6	5	3	kamieno žaizda (-os), stelbiamas (-a)		N	
4	106	Liepa mažalapė	30	75	1			S	1012,50
4	107	Liepa mažalapė	31	71	2	medienos puvinys		S	718,88
4	108	Liepa mažalapė	30	81	2	medienos puvinys		S	820,13
4	109	Klevas paprastasis	8	10	2	stelbiamas (-a)	kirsti 1 eilėje	N	
4	110	Eglė paprastoji	9	15	2	stelbiamas (-a)		S	151,88
4	111	Klevas paprastasis	21	35	1			S	735,00
4	112	Eglė paprastoji	8	14	2	stelbiamas (-a)		S	141,75
4	113	Beržas karpotasis	23	52	1	pasviręs 15°		S	702,00
4	114	Ažuolas paprastasis	11	15	2	stelbiamas (-a)		S	236,25
4	115	Ažuolas paprastasis	8	10	3	stelbiamas (-a)	kirsti 1 eilėje	N	
4	116	Liepa mažalapė	19	45	1			S	607,50
4	117	Liepa mažalapė	22	40	1			S	540,00
4	118	Liepa mažalapė	17	22	1			S	297,00
4	119	Liepa mažalapė	23	42	1			S	567,00
4	120	Liepa mažalapė	18	23	1			S	310,50
4	121	Liepa mažalapė	18	33	1			S	445,50
4	122	Liepa mažalapė	25	58	1	2 kamieniai		S	783,00
4	122	Liepa mažalapė	16	26	1			S	351,00
5	1	Klevas paprastasis	27	55	1			S	1155,00
5	2	Klevas paprastasis	23	43	1	pasviręs 15°		S	903,00
5	3	Liepa mažalapė	29	56	1			S	756,00
5	4	Klevas paprastasis	28	46	1			S	966,00
5	5	Liepa mažalapė	32	63	1			S	850,50
5	6	Klevas paprastasis	21	26	1	kamieno žaizda maža		S	546,00
5	7	Liepa mažalapė	17	32	2	stelbiamas (-a)		S	324,00
5	8	Liepa mažalapė	33	45	1			S	607,50
5	9	Liepa mažalapė	24	33	1			S	445,50
5	10	Liepa mažalapė	21	26	1			S	351,00
5	11	Liepa mažalapė	28	40	1			S	540,00
5	12	Liepa mažalapė	30	48	1			S	648,00
5	13	Liepa mažalapė	33	48	1			S	648,00
5	14	Liepa mažalapė	26	28	1			S	378,00
5	15	Liepa mažalapė	28	46	4	kamieno žaizda (-os), medžio vidus išpuvęs, viršta	kirsti skubiai	S	155,25
5	16	Liepa mažalapė	6,5	13	4	kamieno žaizda (-os), medienos puvinys,	kirsti 1 eilėje	S	43,88

Kv.	Nr.	Rūšis	H, m	D, cm	Bū- klė	Pastabos	Ūkinė priemonė	Sau got.	Atkur. vertė, €
						stelbiamas (-a)			
5	17	Drebulė	28	35	2	medienos puvinys, pasviręs 15°, stelbia vertingesnes rūšis	kirsti 1 eilėje	N	
5	18	Liepa mažalapė	28	51	1			S	688,50
5	19	Liepa mažalapė	26	31	1			S	418,50
5	20	Liepa mažalapė	30	49	1	2 kamienai		S	661,50
5	20	Liepa mažalapė	29	46	1			S	621,00
5	21	Ažuolas paprastasis	27	51	1			S	1071,00
5	22	Liepa mažalapė	23	40	1			S	540,00
5	23	Klevas paprastasis	26	36	1			S	756,00
5	24	Liepa mažalapė	28	59	2	medienos puvinys		S	597,38
5	25	Liepa mažalapė	24	40	1			S	540,00
5	26	Liepa mažalapė	16	30	1			S	405,00
5	27	Liepa mažalapė	24	38	2	kamieno žaizda (-os), medienos puvinys		S	384,75
5	28	Klevas paprastasis	15	24	2	stelbiamas (-a)		S	378,00
5	29	Liepa mažalapė	13	23	1			S	310,50
5	30	Guoba kalninė	7	15	2	stelbiamas (-a)		S	151,88
5	31	Guoba kalninė	7	12	3	sausa viršūnė, stelbiamas (-a)	kirsti 1 eilėje	S	81,00
5	32	Klevas paprastasis	12	21	1			S	441,00
5	33	Kadagys paprastasis	2		1			N	
5	34	Liepa mažalapė	22	54	1			S	729,00
5	35	Klevas paprastasis	24	58	1			S	1218,00
5	36	Tuopa balzaminė	7	12	1			N	
5	37	Liepa mažalapė	24	42	1			S	567,00
5	38	Eglė paprastoji	7	12	1			S	162,00
5	39	Eglė paprastoji	6,5	10	2	stelbiamas (-a)		N	
5	40	Liepa mažalapė	28	62	1	2 kamienai		S	837,00
5	40	Liepa mažalapė	28	54	1			S	729,00
5	41	Guoba kalninė	13	28	1	2 kamienai		S	378,00
5	41	Guoba kalninė	10	15	2	stelbiamas (-a)	kirsti 1 eilėje	S	151,88
5	42	Beržas karpotasis	27	51	2	yra drevių		S	516,38
5	43	Eglė paprastoji	6	8	2	stelbiamas (-a)		N	
5	44	Eglė paprastoji	5	7	2	stelbiamas (-a)		N	
5	45	Klevas paprastasis	18	37	1			S	777,00
5	46	Liepa mažalapė	29	53	1	pasviręs 15°		S	715,50
5	47	Klevas paprastasis	11	14	1			S	294,00
5	48	Guoba kalninė	9	12	3	stelbiamas (-a)	kirsti 1 eilėje	S	81,00
5	49	Guoba kalninė	12	23	4	kamieno žaizda (-os), medienos puvinys, yra drevių, yra sausų šakų, stelbiamas (-a)	kirsti 1 eilėje	S	77,63
5	50	Eglė paprastoji	6,5	10	1			N	
5	51	Liepa mažalapė	8	9	3	stelbiamas (-a)	kirsti 1 eilėje	N	
5	52	Liepa mažalapė	20	28	1			S	378,00
5	53	Eglė paprastoji	5	10	1			N	
5	54	Eglė paprastoji	6	6	2	stelbiamas (-a)		N	
5	55	Guoba kalninė	10	17	3	sausa viršūnė, stelbiamas (-a)	kirsti 1 eilėje	S	114,75
5	56	Eglė paprastoji	8	13	1			S	175,50

Kv.	Nr.	Rūšis	H, m	D, cm	Bū- klė	Pastabos	Ūkinė priemonė	Sau got.	Atkur. vertė, €
5	57	Klevas paprastasis	25	43	1			S	903,00
5	58	Eglė paprastoji	8	13	2	stelbiamas (-a)		S	131,63
5	59	Liepa mažalapė	22	41	1	2 kamienai		S	553,50
5	59	Liepa mažalapė	15	23	2	stelbiamas (-a)		S	232,88
5	60	Liepa mažalapė	23	30	1			S	405,00
5	61	Klevas paprastasis	22	38	1			S	798,00
5	62	Eglė paprastoji	6	12	1			S	162,00
5	63	Liepa mažalapė	17	23	1			S	310,50
5	64	Juodalksnis	24	48	1			S	648,00
5	65	Liepa mažalapė	9	14	3	stelbiamas (-a)	kirsti 1 eilėje	S	94,50
5	66	Klevas paprastasis	17	24	1			S	504,00
5	67	Beržas karpotasis	27	47	1			S	634,50
5	68	Klevas paprastasis	26	41	1			S	861,00
5	69	Klevas paprastasis	23	34	2	2 kamienai, yra drevių		S	535,50
5	69	Klevas paprastasis	23	32	1			S	672,00
5	70	Eglė paprastoji	10	16	1			S	216,00
5	71	Liepa mažalapė	26	36	1	2 kamienai		S	486,00
5	71	Liepa mažalapė	26	33	1			S	445,50
5	72	Beržas plaukuotasis	25	30	2	medienos puvinys		S	303,75
5	73	Liepa mažalapė	20	28	1			S	378,00
5	74	Liepa mažalapė	25	37	1			S	499,50
5	75	Liepa mažalapė	11	12	3	stelbiamas (-a)	kirsti 1 eilėje	S	81,00
5	76	Eglė paprastoji	7	8	1			N	
5	77	Eglė paprastoji	6	11	1			N	
5	78	Liepa mažalapė	10	16	1			S	216,00
5	79	Eglė paprastoji	8	13	1			S	175,50
5	80	Beržas karpotasis	29	74	1			S	999,00
5	81	Liepa mažalapė	18	35	1			S	472,50
5	82	Eglė paprastoji	5,5	7	2	stelbiamas (-a)		N	
5	83	Eglė paprastoji	4	4	1			N	
5	84	Liepa mažalapė	25	43	1			S	580,50
5	85	Eglė paprastoji	4	6	1			N	
5	86	Liepa mažalapė	25	61	1			S	823,50
5	87	Eglė paprastoji	4	5	1			N	
5	88	Liepa mažalapė	18	22	1			S	297,00
5	89	Liepa mažalapė	16	17	1			S	229,50
5	90	Eglė paprastoji	4	6	1			N	
5	91	Klevas paprastasis	9	10	2	stelbiamas (-a)		N	
5	92	Liepa mažalapė	13	13	3	stelbiamas (-a)	kirsti 1 eilėje	S	87,75
5	93	Liepa mažalapė	14	17	3	stelbiamas (-a)	kirsti 1 eilėje	S	114,75
5	94	Eglė paprastoji	3	5	1			N	
5	95	Liepa mažalapė	16	23	1			S	310,50
5	96	Eglė paprastoji	7	8	2	stelbiamas (-a)		N	
5	97	Eglė paprastoji	5	7	2	stelbiamas (-a)		N	
5	98	Eglė paprastoji	3,5	6	1			N	
5	99	Liepa mažalapė	23	22	1			S	297,00
5	100	Eglė paprastoji	3,5	4	1			N	
5	101	Eglė paprastoji	6,5	11	1			N	
5	102	Liepa mažalapė	29	47	1	2 kamienai		S	634,50
5	102	Liepa mažalapė	9	14	2	stelbiamas (-a)		S	141,75
5	103	Liepa mažalapė	7	9	2	stelbiamas (-a)		N	
5	104	Liepa mažalapė	24	34	1			S	459,00
5	105	Liepa mažalapė	28	41	1			S	553,50

Kv.	Nr.	Rūšis	H, m	D, cm	Bū- klē	Pastabos	Ūkinē priemonē	Sau got.	Atkur. vertē, €
5	106	Liepa mažalapē	17	25	1	2 kamienai		S	337,50
5	106	Liepa mažalapē	17	25	1			S	337,50
5	107	Eglē paprastoji	6	8	1			N	
5	108	Eglē paprastoji	7	10	1			N	
5	109	Drebulē	27	59	2	medienos puvinys, ziemospirgis, stelbia vertingesnes rūšis	kirsti 1 eilēje	N	
5	110	Liepa mažalapē	15	20	2	stelbiamas (-a)		S	202,50
5	111	Drebulē	28	60	1			N	
5	112	Liepa mažalapē	15	25	2	stelbiamas (-a)		S	253,13
5	113	Liepa mažalapē	17	23	1			S	310,50
5	114	Eglē paprastoji	6	7	2	stelbiamas (-a)		N	
5	115	Drebulē	29	47	1	stelbia vertingesnes rūšis	kirsti proj. tikslais	N	
5	116	Eglē paprastoji	6,5	9	1			N	
5	117	Liepa mažalapē	13	17	1			S	229,50
5	118	Klevas paprastasis	24	47	1	2 kamienai		S	987,00
5	118	Klevas paprastasis	24	45	1			S	945,00
5	119	Liepa mažalapē	10	16	2	stelbiamas (-a)		S	162,00
5	120	Liepa mažalapē	8	11	3	stelbiamas (-a)	kirsti 1 eilēje	N	
5	121	Klevas paprastasis	20	41	2	yra drevių		S	645,75
5	122	Klevas paprastasis	22	52	2	kamieno žaizda (-os), medienos puvinys, pasviręs 15°		S	819,00
5	123	Liepa mažalapē	15	22	1			S	297,00
5	124	Liepa mažalapē	15	20	1			S	270,00
5	125	Liepa mažalapē	8	10	3	stelbiamas (-a)	kirsti 1 eilēje	N	
5	126	Liepa mažalapē	15	22	1			S	297,00
5	127	Liepa mažalapē	17	20	1			S	270,00
5	128	Eglē paprastoji	11	16	2	stelbiamas (-a)		S	162,00
5	129	Liepa mažalapē	20	31	1			S	418,50
5	130	Liepa mažalapē	21	36	1			S	486,00
5	131	Klevas paprastasis	23	49	2	yra drevių		S	771,75
6	1	Liepa mažalapē	25	36	1			S	486,00
6	2	Eglē paprastoji	7	11	2	stelbiamas (-a)		N	
6	3	Eglē paprastoji	7	13	1			S	175,50
6	4	Liepa mažalapē	18	24	1			S	324,00
6	5	Eglē paprastoji	6	7	2	stelbiamas (-a)		N	
6	6	Liepa mažalapē	25	31	1			S	418,50
6	7	Eglē paprastoji	7	7	2	stelbiamas (-a)		N	
6	8	Eglē paprastoji	9	15	1			S	202,50
6	9	Liepa mažalapē	22	41	1			S	553,50
6	10	Eglē paprastoji	6	8	2	stelbiamas (-a)		N	
6	11	Liepa mažalapē	10	10	3	stelbiamas (-a)	kirsti 1 eilēje	N	
6	12	Eglē paprastoji	5	8	1			N	
6	13	Liepa mažalapē	28	41	1			S	553,50
6	14	Eglē paprastoji	6	11	1			N	
6	15	Eglē paprastoji	5	7	1			N	
6	16	Liepa mažalapē	10	13	3	stelbiamas (-a)	kirsti 1 eilēje	S	87,75
6	17	Liepa mažalapē	25	34	1			S	459,00
6	18	Liepa mažalapē	25	29	1	2 kamienai		S	391,50
6	18	Liepa mažalapē	11	13	3	stelbiamas (-a)	kirsti 1 eilēje	S	87,75
6	19	Liepa mažalapē	26	47	1	2 kamienai		S	634,50

Kv.	Nr.	Rūšis	H, m	D, cm	Bū- klē	Pastabos	Ūkinē priemonē	Sau got.	Atkur. vertē, €
6	19	Liepa mažalapē	23	33	1			S	445,50
6	20	Liepa mažalapē	20	20	1			S	270,00
6	21	Liepa mažalapē	17	24	1			S	324,00
6	22	Liepa mažalapē	11	10	3	stelbiamas (-a)	kirsti 1 eilēje	N	
6	23	Liepa mažalapē	11	12	3	stelbiamas (-a)	kirsti 1 eilēje	S	81,00
6	24	Ažuolas paprastasis	26	31	1			S	651,00
6	25	Eglē paprastoji	7	10	2	stelbiamas (-a)		N	
6	26	Eglē paprastoji	8	10	3	defoliacija, stelbiamas (-a)	kirsti 1 eilēje	N	
6	27	Pušis paprastoji	23	49	5		kirsti 1 eilēje	N	
6	28	Eglē paprastoji	5	8	2	stelbiamas (-a)		N	
6	29	Liepa mažalapē	26	47	1			S	634,50
6	30	Eglē paprastoji	16	25	2	stelbiamas (-a)		S	253,13
6	31	Eglē paprastoji	8	13	1			S	175,50
6	32	Liepa mažalapē	12	14	2	kamieno žaizda (-os)		S	141,75
6	33	Ažuolas paprastasis	17	28	1			S	588,00
6	34	Liepa mažalapē	9	10	3	stelbiamas (-a)	kirsti 1 eilēje	N	
6	35	Klevas paprastasis	20	35	2	yra drevių		S	551,25
6	36	Klevas paprastasis	26	51	1			S	1071,00
6	37	Klevas paprastasis	19	30	1			S	630,00
6	38	Liepa mažalapē	10	14	3	stelbiamas (-a)	kirsti 1 eilēje	S	94,50
6	39	Liepa mažalapē	11	14	2	stelbiamas (-a)		S	141,75
6	40	Eglē paprastoji	13	18	1			S	243,00
6	41	Klevas paprastasis	22	51	1			S	1071,00
6	42	Liepa mažalapē	17	34	1			S	459,00
6	43	Liepa mažalapē	17	26	1			S	351,00
6	44	Liepa mažalapē	20	32	1			S	432,00
6	45	Eglē paprastoji	7	11	1			N	
6	46	Liepa mažalapē	26	28	1			S	378,00
6	47	Eglē paprastoji	11	17	1			S	229,50
6	48	Liepa mažalapē	24	28	1			S	378,00
6	49	Liepa mažalapē	17	18	2	stelbiamas (-a)	kirsti 1 eilēje	S	182,25
6	50	Eglē paprastoji	8	10	1			N	
6	51	Eglē paprastoji	7	9	2	stelbiamas (-a)		N	
6	52	Liepa mažalapē	29	50	1	3 kamienai		S	675,00
6	52	Liepa mažalapē	27	44	1			S	594,00
6	52	Liepa mažalapē	27	43	1			S	580,50
6	53	Ažuolas paprastasis	25	34	1			S	714,00
6	54	Liepa mažalapē	23	24	2	stelbiamas (-a), stelbia vertingesnes rūšis	kirsti 1 eilēje	S	243,00
6	55	Ažuolas paprastasis	28	58	1			S	1218,00
6	56	Liepa mažalapē	12	15	3	stelbiamas (-a)	kirsti 1 eilēje	S	101,25
6	57	Liepa mažalapē	18	22	2	stelbiamas (-a), stelbia vertingesnes rūšis	kirsti 1 eilēje	S	222,75
6	58	Eglē paprastoji	6	9	1			N	
6	59	Klevas paprastasis	12	17	3	stelbiamas (-a), stelbia vertingesnes rūšis	kirsti 1 eilēje	S	178,50
6	60	Liepa mažalapē	21	89	1	2 kamienai		S	1201,50
6	60	Liepa mažalapē	26	34	1	pasvirēs 15°, stelbia vertingesnes rūšis	kirsti proj. tikslais	S	459,00
6	61	Eglē paprastoji	4	7	2	stelbiamas (-a)		N	
6	62	Ažuolas paprastasis	28	56	1			S	1176,00
6	63	Eglē paprastoji	10	18	2	stelbiamas (-a)		S	182,25

Kv.	Nr.	Rūšis	H, m	D, cm	Bū- klė	Pastabos	Ūkinė priemonė	Sau got.	Atkur. vertė, €
6	64	Drebulė	23	42	1	stelbia vertingesnes rūšis	kirsti proj. tikslais	N	
6	65	Liepa mažalapė	17	28	2	stelbiamas (-a), stelbia vertingesnes rūšis	kirsti 1 eilėje	S	283,50
6	66	Klevas paprastasis	18	18	2	stelbiamas (-a), stelbia vertingesnes rūšis	kirsti 1 eilėje	S	283,50
6	67	Eglė paprastoji	4	7	2	stelbiamas (-a)		N	
6	68	Klevas paprastasis	15	23	2	medienos puvinys		S	362,25
6	69	Guoba kalninė	12	15	4	sausas viršūnė, gausu sausų šakų	kirsti 1 eilėje	S	50,63
6	70	Liepa mažalapė	11	11	3	stelbiamas (-a)	kirsti 1 eilėje	N	
6	71	Liepa mažalapė	27	38	1			S	513,00
6	72	Eglė paprastoji	8	12	1			S	162,00
6	73	Klevas paprastasis	26	48	1			S	1008,00
6	74	Liepa mažalapė	7	10	3	stelbiamas (-a)	kirsti 1 eilėje	N	
6	75	Eglė paprastoji	5	8	1			N	
6	76	Liepa mažalapė	23	36	1			S	486,00
6	77	Liepa mažalapė	18	25	1			S	337,50
6	78	Liepa mažalapė	19	41	2	yra drevių		S	415,13
6	79	Klevas paprastasis	24	52	1			S	1092,00
6	80	Eglė paprastoji	6	7	2	stelbiamas (-a)		N	
6	81	Liepa mažalapė	12	14	2	stelbiamas (-a)	kirsti 1 eilėje	S	141,75
6	82	Liepa mažalapė	26	47	1			S	634,50
6	83	Liepa mažalapė	20	32	1			S	432,00
6	84	Liepa mažalapė	25	47	1			S	634,50
6	85	Guoba kalninė	11	19	2	stelbiamas (-a)		S	192,38
6	86	Liepa mažalapė	5	6	3	stelbiamas (-a)	kirsti 1 eilėje	N	
6	87	Liepa mažalapė	18	38	1			S	513,00
6	88	Guoba kalninė	11	17	3	kamieno žaizda (-os), medienos puvinys, stelbiamas (-a)	kirsti 1 eilėje	S	114,75
6	89	Liepa mažalapė	21	48	1			S	648,00
6	90	Liepa mažalapė	18	19	1			S	256,50
6	91	Liepa mažalapė	13	17	1			S	229,50
6	92	Liepa mažalapė	17	26	1			S	351,00
6	93	Eglė paprastoji	8	16	1			S	216,00
6	94	Gudobelė vienapiestė	6	16	1			N	
6	95	Klevas paprastasis	16	20	1			S	420,00
6	96	Klevas paprastasis	11	14	1			S	294,00
6	97	Guoba kalninė	8	13	1			S	175,50
6	98	Guoba kalninė	9	15	5		kirsti 1 eilėje	N	
6	99	Ažuolas paprastasis	5	5	1			N	
6	100	Ažuolas paprastasis	3	3	1			N	
6	101	Uosis paprastasis	16	24	1			S	504,00
6	102	Klevas paprastasis	24	46	2	2 kamienai, yra drevių		S	724,50
6	102	Klevas paprastasis	24	37	3	medienos puvinys, yra drevių		S	388,50
6	103	Klevas paprastasis	24	45	1	2 kamienai		S	945,00
6	103	Klevas paprastasis	16	26	2	yra drevių, stelbiamas (-a)		S	409,50
6	104	Guoba kalninė	16	19	1			S	256,50
6	105	Guoba kalninė	10	16	1			S	216,00

Kv.	Nr.	Rūšis	H, m	D, cm	Bū- klė	Pastabos	Ūkinė priemonė	Sau got.	Atkur. vertė, €
6	106	Obelis miškinė	11	16	1			S	216,00
6	107	Klevas paprastasis	20	49	3	medienos puvinys, yra drevių		S	514,50
6	108	Ažuolas paprastasis	5	6	1			N	
6	109	Klevas paprastasis	9	15	1			S	315,00
6	110	Klevas paprastasis	7	10	1			N	
6	111	Klevas paprastasis	17	25	1			S	525,00
6	112	Guoba kalninė	24	93	5		žeminti / kirsti 1 eilėje	N	
6	113	Klevas paprastasis	7	10	1			N	
6	114	Klevas paprastasis	7	10	3	medienos puvinys, žiemospirgis	kirsti 1 eilėje	N	
6	115	Guoba kalninė	20	31	2	yra sausų šakų		S	313,88
6	116	Klevas paprastasis	23	55	3	kamieno žaizda (-os), medienos puvinys		S	577,50
6	117	Klevas paprastasis	13	23	2	stelbiamas (-a)		S	362,25
6	118	Klevas paprastasis	17	34	2	kamieno žaizda (-os), medienos puvinys		S	535,50
6	119	Klevas paprastasis	23	53	3	medienos puvinys, žiemospirgis		S	556,50
6	120	Liepa mažalapė	9	16	2	kamieno žaizda (-os), medienos puvinys		S	162,00
6	121	Klevas paprastasis	10	12	1			S	252,00
6	122	Klevas paprastasis	18	34	1			S	714,00
6	123	Guoba kalninė	11	15	5		kirsti 1 eilėje	N	
6	124	Liepa mažalapė	8	12	2	stelbiamas (-a)	kirsti 1 eilėje	S	121,50
6	125	Liepa mažalapė	11	15	1			S	202,50
6	126	Guoba kalninė	9	12	1			S	162,00
6	127	Klevas paprastasis	21	66	1			S	1386,00
6	128	Klevas paprastasis	16	36	1			S	756,00
6	129	Klevas paprastasis	16	30	1			S	630,00
6	130	Klevas paprastasis	18	32	1			S	672,00
6	131	Klevas paprastasis	21	45	1	2 kamienai		S	945,00
6	131	Klevas paprastasis	17	25	3	kamieno žaizda (-os), medienos puvinys		S	262,50
6	132	Guoba kalninė	6	12	2	stelbiamas (-a)	kirsti 1 eilėje	S	121,50
6	133	Klevas paprastasis	13	24	1			S	504,00
6	134	Klevas paprastasis	21	43	3	2 kamienai, medienos puvinys, žiemospirgis		S	451,50
6	134	Klevas paprastasis	9	26	2	stelbiamas (-a)		S	409,50
6	135	Klevas paprastasis	14	37	3	kamieno žaizda (-os), medienos puvinys, pasviręs 15°		S	388,50
6	136	Klevas paprastasis	17	48	3	medienos puvinys, yra drevių		S	504,00
6	137	Ažuolas paprastasis	10	13	1			S	273,00
		Viso:							293.896,88

Pastaba: 1 – gera būklė, 2 – patenkinama, 3 – nepatenkinama, 4 - bloga, 5 - žuvs. S – saugotinas, N – nesaugotinas medis

**Nustatant medžių saugotinumą - neatsižvelgta į antžemines ir požemines komunikacijas bei jų apsaugos zonas*

Stelmužės dvaro sodybos II parko želdinių inventORIZACIJOS DUOMENYS (taksoraštis)

Kv.	Nr.	Rūšis	H, m	D, cm	Bū- klė	Pastabos	Ūkinė priemonė	Sau- got.	Atkur. vertė, €
1	1	Uosis paprastasis	26	48	1			S	1008,00
1	2	Uosis paprastasis	26	46	3	medienos puvinys, yra drevių, yra sausų šakų		S	483,00
1	3	Uosis paprastasis	23	48	2	yra drevių		S	756,00
1	4	Klevas paprastasis	12	25	3	kamieno žaizda (-os), medienos puvinys		S	262,50
1	5	Uosis paprastasis	24	41	2	kamieno žaizda (-os), medienos puvinys		S	645,75
1	6	Uosis paprastasis	24	38	1	pasviręs 15°		S	798,00
1	7	Guoba kalninė	26	75	5		kirsti 1 eilėje	N	
1	8	Klevas paprastasis	19	41	2	yra drevių		S	645,75
1	9	Uosis paprastasis	28	48	2	yra sausų šakų		S	756,00
1	10	Klevas paprastasis	26	41	1			S	861,00
1	11	Uosis paprastasis	23	35	2	medienos puvinys, yra sausų šakų		S	551,25
1	12	Klevas paprastasis	15	28	2	netinkamas genėjimas, medienos puvinys		S	441,00
1	13	Uosis paprastasis	21	33	3	kamieno žaizda (-os), medienos puvinys		S	346,50
1	14	Klevas paprastasis	20	35	3	kamieno žaizda (-os), medienos puvinys		S	367,50
1	15	Klevas paprastasis	14	24	2	stelbiamas (-a)		S	378,00
1	16	Uosis paprastasis	32	84	1			S	1764,00
1	17	Uosis paprastasis	13	27	4	kamieno žaizda (-os), medienos puvinys, stelbiamas (-a)	kirsti 1 eilėje	S	141,75
1	18	Uosis paprastasis	30	71	1			S	1491,00
1	19	Klevas paprastasis	15	31	1			S	651,00
1	20	Guoba kalninė	28	70	5		kirsti 1 eilėje	N	
1	21	Klevas paprastasis	17	37	1	3 kamieniai		S	777,00
1	21	Klevas paprastasis	14	30	1			S	630,00
1	21	Klevas paprastasis	12	20	2	stelbiamas (-a)		S	315,00
1	22	Klevas paprastasis	25	62	1			S	1302,00
1	23	Klevas paprastasis	13	15	3	2 kamieniai, stelbiamas (-a)	kirsti 1 eilėje	S	157,50
1	23	Klevas paprastasis	13	20	1			S	420,00
1	24	Klevas paprastasis	25	54	1			S	1134,00
1	25	Klevas paprastasis	23	32	2	3 kamieniai, medienos puvinys, žiemospirgis		S	504,00
1	25	Klevas paprastasis	16	32	1			S	672,00
1	25	Klevas paprastasis	18	27	1			S	567,00
1	26	Klevas paprastasis	15	23	3	kamieno žaizda (-os), medienos puvinys		S	241,50
1	27	Klevas paprastasis	19	54	4	kamieno žaizda (-os), medžio vidus išpuvęs	kirsti 1 eilėje	S	283,50
1	28	Klevas paprastasis	10	16	4	2 kamieniai, kamieno žaizda (-os), medienos puvinys, stelbiamas (- a)	kirsti 1 eilėje	S	84,00

Kv.	Nr.	Rūšis	H, m	D, cm	Bū- klė	Pastabos	Ūkinė priemonė	Sau got.	Atkur. vertė, €
1	28	Klevas paprastasis	12	14	2	stelbiamas (-a)		S	220,50
1	29	Klevas paprastasis	27	86	2	medienos puvinys		S	1354,50
1	30	Klevas paprastasis	22	44	3	3 kamienai, kamieno žaizda (-os), medienos puvinys		S	462,00
1	30	Klevas paprastasis	24	36	1			S	756,00
1	30	Klevas paprastasis	28	32	2	kamieno žaizda (-os), medienos puvinys		S	504,00
1	31	Guoba kalninė	14	19	3	kamieno žaizda (-os), medienos puvinys		S	128,25
1	32	Liepa mažalapė	13	21	1	2 kamienai		S	283,50
1	32	Liepa mažalapė	8	14	3	stelbiamas (-a)		S	94,50
1	33	Guoba kalninė	9	15	5		kirsti 1 eilėje	N	
1	34	Liepa mažalapė	13	18	1			S	243,00
1	35	Liepa mažalapė	12	19	2	stelbiamas (-a)		S	192,38
1	36	Klevas paprastasis	23	56	2	yra drevių, kamieno dvišakumo plyšimas pradžiai		S	882,00
1	37	Uosis paprastasis	28	45	1			S	945,00
1	38	Liepa mažalapė	17	25	1			S	337,50
1	39	Uosis paprastasis	19	28	1			S	588,00
1	40	Klevas paprastasis	27	48	1			S	1008,00
1	41	Klevas paprastasis	24	34	1	2 kamienai		S	714,00
1	41	Klevas paprastasis	22	22	1			S	462,00
1	42	Liepa mažalapė	12	24	2	stelbiamas (-a)		S	243,00
1	43	Klevas paprastasis	28	59	1			S	1239,00
1	44	Klevas paprastasis	29	35	2	medienos puvinys		S	551,25
1	45	Uosis paprastasis	24	37	3	2 kamienai, medienos puvinys, yra sausų šakų		S	388,50
1	45	Uosis paprastasis	24	34	5		kirsti 1 eilėje	N	
1	46	Klevas paprastasis	21	31	1			S	651,00
1	47	Uosis paprastasis	27	56	1			S	1176,00
1	48	Liepa mažalapė	7	9	1	2 kamienai		N	
1	48	Liepa mažalapė	7	8	1			N	
1	49	Klevas paprastasis	13	21	2	kamieno žaizda (-os)		S	330,75
1	50	Klevas paprastasis	20	26	1			S	546,00
1	51	Uosis paprastasis	28	46	3	medienos puvinys, žiemospirgis		S	483,00
1	52	Uosis paprastasis	26	51	1			S	1071,00
1	53	Guoba kalninė	23	45	5		kirsti 1 eilėje	N	
1	54	Klevas paprastasis	9	11	1			N	
1	55	Uosis paprastasis	19	52	5	pasviręs 60°, išvirtęs	kirsti 1 eilėje	N	
1	56	Uosis paprastasis	18	34	2	3 kamienai, yra sausų šakų		S	535,50
1	56	Uosis paprastasis	18	32	2	yra sausų šakų		S	504,00
1	56	Uosis paprastasis	22	31	2	yra sausų šakų		S	488,25
1	57	Klevas paprastasis	16	30	1			S	630,00
1	58	Guoba kalninė	9	14	5		kirsti 1 eilėje	N	
1	59	Uosis paprastasis	27	49	1	2 kamienai		S	1029,00
1	59	Uosis paprastasis	27	47	1			S	987,00
1	60	Klevas paprastasis	18	27	1			S	567,00
1	61	Uosis paprastasis	16	47	5	pasviręs 60°, išvirtęs	kirsti 1 eilėje	N	

Kv.	Nr.	Rūšis	H, m	D, cm	Bū- klė	Pastabos	Ūkinė priemonė	Sau got.	Atkur. vertė, €
1	62	Klevas paprastasis	25	38	1	2 kamienai		S	798,00
1	62	Klevas paprastasis	25	34	1			S	714,00
1	63	Guoba kalninė	10	12	2	defoliacija		S	121,50
1	64	Klevas paprastasis	19	29	1			S	609,00
1	65	Klevas paprastasis	20	34	1	2 kamienai		S	714,00
1	65	Klevas paprastasis	20	21	1			S	441,00
1	66	Klevas paprastasis	22	30	1			S	630,00
1	67	Klevas paprastasis	18	30	1	2 kamienai		S	630,00
1	67	Klevas paprastasis	16	24	2	yra drevių		S	378,00
1	68	Klevas paprastasis	15	23	2	nulaužta viršūnė		S	362,25
1	69	Klevas paprastasis	17	21	1	2 kamienai		S	441,00
1	69	Klevas paprastasis	15	20	2	stelbiamas (-a)		S	315,00
1	70	Guoba kalninė	11	13	1			S	175,50
1	71	Klevas paprastasis	24	32	1	3 kamienai		S	672,00
1	71	Klevas paprastasis	24	27	1			S	567,00
1	71	Klevas paprastasis	23	20	1			S	420,00
1	72	Guoba kalninė	6	22	1			S	297,00
1	73	Klevas paprastasis	17	39	1			S	819,00
1	74	Uosis paprastasis	26	48	2	2 kamienai, kamieno žaižda (-os), medienos puvinys		S	756,00
1	74	Uosis paprastasis	23	35	2	kamieno žaižda (-os), medienos puvinys		S	551,25
1	75	Gudobelė vienapiestė	4	6	1			N	
1	76	Klevas paprastasis	15	32	1			S	672,00
1	77	Uosis paprastasis	9	10	1			N	
1	78	Ažuolas paprastasis	8	10	1			N	
1	79	Liepa mažalapė	7	13	1			S	175,50
1	80	Ažuolas paprastasis	7	8	1			N	
1	81	Klevas paprastasis	21	35	2	medienos puvinys, žiemospirgis		S	551,25
1	82	Guoba kalninė	8	13	2	stelbiamas (-a)		S	131,63
1	83	Liepa mažalapė	19	43	1			S	580,50
1	84	Klevas paprastasis	22	37	1	2 kamienai		S	777,00
1	84	Klevas paprastasis	17	22	2	stelbiamas (-a)		S	346,50
1	85	Klevas paprastasis	17	35	4	kamieno žaižda (-os), medžio vidus išpuvęs	kirsti 1 eilėje	S	183,75
1	86	Klevas paprastasis	21	34	1	2 kamienai		S	714,00
1	86	Klevas paprastasis	17	23	4	kamieno žaižda (-os), medienos puvinys, stelbiamas (-a)	kirsti 1 eilėje	S	120,75
1	87	Klevas paprastasis	17	23	1	2 kamienai		S	483,00
1	87	Klevas paprastasis	15	22	4	kamieno žaižda (-os), medienos puvinys	kirsti 1 eilėje	S	115,50
1	88	Klevas paprastasis	14	16	2	2 kamienai, stelbiamas (-a)		S	252,00
1	88	Klevas paprastasis	14	13	2	stelbiamas (-a)		S	204,75
1	89	Klevas paprastasis	25	53	1			S	1113,00
1	90	Klevas paprastasis	19	44	4	kamieno žaižda (-os), medienos puvinys	kirsti 2 eilėje	S	231,00
1	91	Guoba kalninė	11	14	2	stelbiamas (-a)		S	141,75
1	92	Liepa mažalapė	9	12	1			S	162,00

Kv.	Nr.	Rūšis	H, m	D, cm	Bū- klė	Pastabos	Ūkinė priemonė	Sau got.	Atkur. vertė, €
1	93	Liepa mažalapė	9	10	1			N	
1	94	Ažuolas paprastas	8	10	1			N	
1	95	Ažuolas paprastas	9	10	1			N	
1	96	Blindė	11	14	1			N	
1	97	Drebulė	11	11	1			N	
1	98	Liepa mažalapė	24	48	1	3 kamienai		S	648,00
1	98	Liepa mažalapė	24	47	1			S	634,50
1	98	Liepa mažalapė	9	10	2	stelbiamas (-a)		N	
1	99	Liepa mažalapė	14	18	1			S	243,00
1	100	Ažuolas paprastas	17	28	5		kirsti 1 eilėje	N	
1	101	Klevas paprastas	19	37	1			S	777,00
1	102	Klevas paprastas	20	32	1			S	672,00
2	1	Liepa mažalapė	11	16	1			S	216,00
2	2	Klevas paprastas	23	39	1	2 kamienai		S	819,00
2	2	Klevas paprastas	12	24	2	stelbiamas (-a)		S	378,00
2	3	Klevas paprastas	25	59	1			S	1239,00
2	4	Klevas paprastas	19	29	4	kamieno žaizda (-os), medienos puvinys	kirsti 1 eilėje	S	152,25
2	5	Klevas paprastas	22	40	2	kamieno žaizda (-os), yra drevių		S	630,00
2	6	Klevas paprastas	23	37	1	2 kamienai		S	777,00
2	6	Klevas paprastas	23	36	1			S	756,00
2	7	Klevas paprastas	18	25	2	stelbiamas (-a)		S	393,75
2	8	Klevas paprastas	22	33	3	medienos puvinys, yra drevių		S	346,50
2	9	Klevas paprastas	27	114	2	medienos puvinys, suaugęs iš kelių kamienu		S	1795,50
2	10	Liepa mažalapė	22	20	2	stelbiamas (-a)		S	202,50
2	11	Liepa mažalapė	28	69	1			S	931,50
2	12	Klevas paprastas	25	48	4	kamieno žaizda (-os), medienos puvinys		S	252,00
2	13	Liepa mažalapė	22	56	3	medienos puvinys, žiemospirgis		S	378,00
2	14	Liepa mažalapė	28	50	1			S	675,00
2	15	Klevas paprastas	20	40	1			S	840,00
2	16	Liepa mažalapė	29	63	1			S	850,50
2	17	Liepa mažalapė	30	48	1			S	648,00
2	18	Liepa mažalapė	29	62	1			S	837,00
2	19	Liepa mažalapė	24	57	3	medienos puvinys, yra drevių		S	384,75
2	20	Liepa mažalapė	20	39	1			S	526,50
2	21	Uosis paprastas	33	57	1			S	1197,00
2	22	Liepa mažalapė	13	27	1			S	364,50
2	23	Liepa mažalapė	14	17	1			S	229,50
2	24	Klevas paprastas	19	28	1			S	588,00
2	25	Uosis paprastas	23	50	2	yra drevių, yra sausų šakų		S	787,50
2	26	Klevas paprastas	13	14	2	stelbiamas (-a)		S	220,50
2	27	Klevas paprastas	12	11	2	stelbiamas (-a)		N	
2	28	Guoba kalninė	12	14	1			S	189,00
2	29	Klevas paprastas	12	13	1			S	273,00
2	30	Klevas paprastas	12	12	2	stelbiamas (-a)		S	189,00

Kv.	Nr.	Rūšis	H, m	D, cm	Bū- klė	Pastabos	Ūkinė priemonė	Sau got.	Atkur. vertė, €
2	31	Uosis paprastasis	29	56	1	2 kamienai		S	1176,00
2	31	Uosis paprastasis	10	19	3	stelbiamas (-a)	kirsti 1 eilėje	S	199,50
2	32	Klevas paprastasis	13	14	1			S	294,00
2	33	Klevas paprastasis	13	13	1			S	273,00
2	34	Klevas paprastasis	12	13	1			S	273,00
2	35	Guoba kalninė	11	14	5		kirsti 1 eilėje	N	
2	36	Guoba kalninė	10	12	5		kirsti 1 eilėje	N	
2	37	Liepa mažalapė	29	72	3	medienos puvinys, žiemospirgis		S	486,00
2	38	Liepa mažalapė	10	13	2	stelbiamas (-a)		S	131,63
2	39	Liepa mažalapė	31	72	4	2 kamienai, kamieno žaižda (-os), medžio vidus išpuvęs		S	243,00
2	39	Liepa mažalapė	31	67	4	kamieno žaižda (-os), medžio vidus išpuvęs		S	226,13
2	40	Klevas paprastasis	11	11	2	stelbiamas (-a)		N	
2	41	Liepa mažalapė	31	83	4	kamieno žaižda (-os), medžio vidus išpuvęs		S	280,13
2	42	Liepa mažalapė	16	31	1	2 kamienai, pasviręs 30°		S	418,50
2	42	Liepa mažalapė	17	27	1			S	364,50
2	43	Liepa mažalapė	8	14	2	stelbiamas (-a)		S	141,75
2	44	Liepa mažalapė	12	19	2	yra drevių, stelbiamas (-a)		S	192,38
2	45	Liepa mažalapė	32	63	2	3 kamienai, yra drevių		S	637,88
2	45	Liepa mažalapė	32	62	1			S	837,00
2	45	Liepa mažalapė	8	15	4	kamieno žaižda (-os), medienos puvinys, stelbiamas (-a)	kirsti 1 eilėje	S	50,63
2	46	Liepa mažalapė	26	67	2	medienos puvinys		S	678,38
2	47	Liepa mažalapė	33	74	2	medienos puvinys		S	749,25
2	48	Guoba kalninė	19	39	5		kirsti 1 eilėje	N	
2	49	Liepa mažalapė	32	68	1			S	918,00
2	50	Guoba kalninė	20	32	1			S	432,00
2	51	Liepa mažalapė	13	21	1			S	283,50
2	52	Klevas paprastasis	14	19	1			S	399,00
2	53	Juodalksnis	17	29	1			S	391,50
2	54	Uosis paprastasis	12	17	1			S	357,00
2	55	Guoba kalninė	28	85	5		kirsti 1 eilėje	N	
2	56	Klevas paprastasis	25	77	4	kamieno žaižda (-os), medžio vidus išpuvęs	kirsti 2 eilėje	S	404,25
2	57	Klevas paprastasis	22	50	1	2 kamienai		S	1050,00
2	57	Klevas paprastasis	22	49	1			S	1029,00
2	58	Eglė paprastoji	15	19	2	stelbiamas (-a)		S	192,38
2	59	Klevas paprastasis	25	32	1			S	672,00
2	60	Klevas paprastasis	23	42	1			S	882,00
2	61	Guoba kalninė	23	61	5		kirsti 1 eilėje	N	
2	62	Guoba kalninė	11	17	3	sausą viršūnė, yra sausų šakų	kirsti 1 eilėje	S	114,75
2	63	Guoba kalninė	10	13	5		kirsti 1 eilėje	N	
2	64	Uosis paprastasis	9	10	1			N	
2	65	Uosis paprastasis	9	10	1			N	
2	66	Guoba kalninė	10	14	5		kirsti 1 eilėje	N	

Kv.	Nr.	Rūšis	H, m	D, cm	Bū- klē	Pastabos	Ūkinē priemonē	Sau got.	Atkur. vertē, €
2	67	Guoba kalninē	14	34	5		kirsti 1 eilēje	N	
2	68	Klevas paprastasis	12	15	2	auga griūvančīame šlaite		S	236,25
2	69	Klevas paprastasis	21	42	3	yra drevių, auga griūvančīame šlaite		S	441,00
2	70	Klevas paprastasis	14	18	1			S	378,00
2	71	Guoba kalninē	19	30	5	3 kamienai	kirsti 1 eilēje	N	
2	71	Guoba kalninē	18	28	5		kirsti 1 eilēje	N	
2	71	Guoba kalninē	13	17	5		kirsti 1 eilēje	N	
2	72	Guoba kalninē	21	43	5	4 kamienai	kirsti 1 eilēje	N	
2	72	Guoba kalninē	21	41	5		kirsti 1 eilēje	N	
2	72	Guoba kalninē	21	40	5		kirsti 1 eilēje	N	
2	72	Guoba kalninē	21	38	5		kirsti 1 eilēje	N	
2	73	Uosis paprastasis	14	17	1			S	357,00
2	74	Uosis paprastasis	21	50	1			S	1050,00
2	75	Klevas paprastasis	17	37	1			S	777,00
2	76	Klevas paprastasis	13	22	1			S	462,00
2	77	Klevas paprastasis	17	27	1			S	567,00
2	78	Guoba kalninē	8	14	5		kirsti 1 eilēje	N	
2	79	Guoba kalninē	15	17	5		kirsti 1 eilēje	N	
2	80	Klevas paprastasis	15	16	1			S	336,00
2	81	Uosis paprastasis	16	22	1	2 kamienai		S	462,00
2	81	Uosis paprastasis	14	20	2	kamieno žaizda (-os), medienos puvinys		S	315,00
2	82	Klevas paprastasis	19	23	1			S	483,00
2	83	Klevas paprastasis	17	18	1			S	378,00
2	84	Klevas paprastasis	21	33	1	2 kamienai		S	693,00
2	84	Klevas paprastasis	21	27	1			S	567,00
2	85	Klevas paprastasis	12	13	2	stelbiamas (-a)		S	204,75
2	86	Klevas paprastasis	15	15	1			S	315,00
2	87	Klevas paprastasis	15	23	1	2 kamienai		S	483,00
2	87	Klevas paprastasis	12	14	1			S	294,00
2	88	Guoba kalninē	10	15	5		kirsti 1 eilēje	N	
2	89	Klevas paprastasis	13	13	1			S	273,00
2	90	Klevas paprastasis	13	17	1			S	357,00
2	91	Klevas paprastasis	15	17	1	2 kamienai		S	357,00
2	91	Klevas paprastasis	15	15	1			S	315,00
2	92	Beržas plaukuotasis	20	26	1			S	351,00
2	93	Beržas plaukuotasis	19	24	1			S	324,00
2	94	Beržas plaukuotasis	16	22	2	kamieno žaizda (-os), medienos puvinys		S	222,75
2	95	Klevas paprastasis	15	19	1			S	399,00
2	96	Klevas paprastasis	16	20	1	2 kamienai		S	420,00
2	96	Klevas paprastasis	14	14	2	stelbiamas (-a)		S	220,50
2	97	Klevas paprastasis	17	25	1			S	525,00
2	98	Klevas paprastasis	14	24	1			S	504,00
2	99	Klevas paprastasis	16	31	1			S	651,00
2	100	Klevas paprastasis	15	17	1	3 kamienai		S	357,00
2	100	Klevas paprastasis	15	15	1			S	315,00
2	100	Klevas paprastasis	15	11	1			N	
2	101	Klevas paprastasis	16	27	1			S	567,00
2	102	Klevas paprastasis	10	15	2	stelbiamas (-a)		S	236,25
3	1	Kaštonas	18	70	2	yra drevių, lapų		S	1102,50

Kv.	Nr.	Rūšis	H, m	D, cm	Bū- klē	Pastabos	Ūkinē priemonē	Sau got.	Atkur. vertē, €
		paprastasis				kenkējai			
3	2	Klevas paprastasis	17	44	1			S	924,00
3	3	Gudobelē vienapiestē	4	7	1			N	
3	4	Klevas paprastasis	21	42	1	2 kamienai		S	882,00
3	4	Klevas paprastasis	21	37	1			S	777,00
3	5	Klevas paprastasis	23	49	1			S	1029,00
3	6	Klevas paprastasis	12	14	4	kamieno žaizda (-os), medienos puvinys, stelbiamas (-a)	kirsti 1 eilēje	S	73,50
3	7	Klevas paprastasis	15	36	1	2 kamienai		S	756,00
3	7	Klevas paprastasis	18	21	2	žiemospirgis		S	330,75
3	8	Klevas paprastasis	13	17	4	kamieno žaizda (-os), medienos puvinys, stelbiamas (-a)	kirsti 1 eilēje	S	89,25
3	9	Guoba kalninē	17	39	5	2 kamienai	kirsti 1 eilēje	N	
3	9	Guoba kalninē	4,5	33	4	medienos puvinys, nulaužta viršūnē	kirsti 1 eilēje	S	111,38
3	10	Klevas paprastasis	22	30	2	kamieno žaizda (-os), medienos puvinys		S	472,50
3	11	Klevas paprastasis	21	33	1			S	693,00
3	12	Klevas paprastasis	21	42	1			S	882,00
3	13	Klevas paprastasis	19	43	1			S	903,00
3	14	Klevas paprastasis	20	56	1			S	1176,00
3	15	Guoba kalninē	16	54	5		kirsti 1 eilēje	N	
3	16	Uosis paprastasis	12	16	1			S	336,00
3	17	Klevas paprastasis	16	36	4	3 kamienai, kamieno žaizda (-os), medienos puvinys	kirsti 1 eilēje	S	189,00
3	17	Klevas paprastasis	14	29	1			S	609,00
3	17	Klevas paprastasis	16	27	1			S	567,00
3	18	Uosis paprastasis	12	29	4	kamieno žaizda (-os), medžio vidus išpuvęs	kirsti 1 eilēje	S	152,25
3	19	Uosis paprastasis	15	29	5		kirsti 1 eilēje	N	
3	20	Eglē paprastoji	17	28	1			S	378,00
3	21	Eglē paprastoji	20	45	1			S	607,50
3	22	Eglē paprastoji	14	25	1			S	337,50
3	23	Klevas paprastasis	10	12	1			S	252,00
3	24	Klevas paprastasis	15	16	1			S	336,00
3	25	Klevas paprastasis	18	22	1	2 kamienai		S	462,00
3	25	Klevas paprastasis	16	17	1			S	357,00
3	26	Klevas paprastasis	15	21	1	6 kamienai		S	441,00
3	26	Klevas paprastasis	15	20	1			S	420,00
3	26	Klevas paprastasis	15	19	1			S	399,00
3	26	Klevas paprastasis	12	15	1			S	315,00
3	26	Klevas paprastasis	11	14	1			S	294,00
3	26	Klevas paprastasis	15	14	1			S	294,00
3	27	Klevas paprastasis	18	29	1	3 kamienai		S	609,00
3	27	Klevas paprastasis	17	26	1			S	546,00
3	27	Klevas paprastasis	15	17	2	stelbiamas (-a)		S	267,75
3	28	Klevas paprastasis	10	12	2	stelbiamas (-a)		S	189,00
3	29	Klevas paprastasis	10	13	2	stelbiamas (-a)		S	204,75
3	30	Klevas paprastasis	10	13	1			S	273,00

Kv.	Nr.	Rūšis	H, m	D, cm	Bū- klė	Pastabos	Ūkinė priemonė	Sau got.	Atkur. vertė, €
3	31	Klevas paprastasis	12	13	1			S	273,00
3	32	Blindė	14	21	1			N	
3	33	Guoba kalninė	14	20	1			S	270,00
3	34	Klevas paprastasis	15	21	1			S	441,00
3	35	Guoba kalninė	14	23	5	2 kamienai	kirsti 1 eilėje	N	
3	35	Guoba kalninė	14	21	5		kirsti 1 eilėje	N	
3	36	Klevas paprastasis	12	14	1			S	294,00
3	37	Uosis paprastasis	12	13	1			S	273,00
3	38	Klevas paprastasis	16	25	1	4 kamienai		S	525,00
3	38	Klevas paprastasis	12	19	1			S	399,00
3	38	Klevas paprastasis	15	16	1			S	336,00
3	38	Klevas paprastasis	9	13	2	stelbiamas (-a)		S	204,75
3	39	Klevas paprastasis	10	12	1			S	252,00
3	40	Klevas paprastasis	15	46	1			S	966,00
3	41	Klevas paprastasis	18	53	1			S	1113,00
3	42	Klevas paprastasis	17	56	1			S	1176,00
3	43	Klevas paprastasis	13	25	1			S	525,00
3	44	Klevas paprastasis	15	45	2	3 kamienai, yra drevių		S	708,75
3	44	Klevas paprastasis	14	31	1			S	651,00
3	44	Klevas paprastasis	13	30	2	yra drevių		S	472,50
3	45	Klevas paprastasis	18	41	1			S	861,00
3	46	Klevas paprastasis	21	51	1	2 kamienai		S	1071,00
3	46	Klevas paprastasis	21	36	1			S	756,00
3	47	Klevas paprastasis	19	29	1	2 kamienai		S	609,00
3	47	Klevas paprastasis	19	29	1			S	609,00
3	48	Klevas paprastasis	15	25	2	3 kamienai, kamieno žaizda (-os), medienos puvinys		S	393,75
3	48	Klevas paprastasis	15	21	3	kamieno žaizda (-os), medienos puvinys		S	220,50
3	48	Klevas paprastasis	12	18	2	stelbiamas (-a)		S	283,50
3	49	Guoba kalninė	22	63	5	2 kamienai	kirsti 1 eilėje	N	
3	49	Guoba kalninė	17	49	5		kirsti 1 eilėje	N	
3	50	Guoba kalninė	21	57	5		kirsti 1 eilėje	N	
3	51	Juodalksnis	13	17	1			S	229,50
3	52	Juodalksnis	12	19	1			S	256,50
3	53	Juodalksnis	11	13	1			S	175,50
3	54	Juodalksnis	14	21	1			S	283,50
3	55	Juodalksnis	13	20	1			S	270,00
3	56	Juodalksnis	16	22	1	2 kamienai		S	297,00
3	56	Juodalksnis	14	18	1			S	243,00
3	57	Juodalksnis	12	20	1			S	270,00
3	58	Beržas plaukuotasis	17	20	1			S	270,00
3	59	Liepa mažalapė	22	63	2	medienos puvinys, žiemospirgis		S	637,88
3	60	Liepa mažalapė	18	34	1			S	459,00
3	61	Liepa mažalapė	19	33	1			S	445,50
3	62	Ažuolas paprastasis	14	24	1			S	504,00
3	63	Klevas paprastasis	16	18	1			S	378,00
3	64	Liepa mažalapė	17	25	1			S	337,50
3	65	Liepa mažalapė	19	25	1			S	337,50
3	66	Liepa mažalapė	18	27	1			S	364,50
3	67	Ažuolas paprastasis	20	39	1			S	819,00

Kv.	Nr.	Rūšis	H, m	D, cm	Bū- klė	Pastabos	Ūkinė priemonė	Sau got.	Atkur. vertė, €
3	68	Gluosnis trapusis	8	34	4	kamieno žaizda (-os), medienos puvinys, nulaužta viršūnė	kirsti 1 eilėje	S	63,75
3	69	Beržas plaukuotasis	12	15	1			S	202,50
3	70	Klevas paprastasis	19	31	1			S	651,00
3	71	Liepa mažalapė	19	36	2	kamieno žaizda (-os), medienos puvinys		S	364,50
3	72	Uosis paprastasis	18	48	1	žiemospirgis		S	1008,00
3	73	Klevas paprastasis	16	34	4	kamieno žaizda (-os), medžio vidus išpuvęs	kirsti 1 eilėje	S	178,50
3	74	Klevas paprastasis	17	35	1			S	735,00
3	75	Guoba kalninė	9	14	2	stelbiamas (-a)		S	141,75
3	76	Klevas paprastasis	14	58	3	medienos puvinys		S	609,00
3	77	Uosis paprastasis	13	14	1			S	294,00
3	78	Klevas paprastasis	16	45	2	2 kamienai, kamieno žaizda (-os), medienos puvinys		S	708,75
3	78	Klevas paprastasis	16	41	1	pasviręs 15°		S	861,00
3	79	Klevas paprastasis	17	30	2	yra drevių		S	472,50
3	80	Klevas paprastasis	16	35	1			S	735,00
3	81	Klevas paprastasis	17	40	1			S	840,00
3	82	Ažuolas paprastasis	10	17	2	stelbiamas (-a)		S	267,75
3	83	Klevas paprastasis	14	33	1			S	693,00
3	84	Klevas paprastasis	16	43	1			S	903,00
3	85	Klevas paprastasis	19	73	1			S	1533,00
3	86	Klevas paprastasis	17	31	2	yra drevių		S	488,25
3	87	Liepa mažalapė	14	26	1	2 kamienai		S	351,00
3	87	Liepa mažalapė	13	19	2	kamieno žaizda (-os), medienos puvinys, stelbiamas (-a)		S	192,38
3	88	Klevas paprastasis	21	53	1	2 kamienai		S	1113,00
3	88	Klevas paprastasis	21	50	1			S	1050,00
3	89	Klevas paprastasis	23	57	1			S	1197,00
3	90	Klevas paprastasis	13	14	1			S	294,00
3	91	Ažuolas paprastasis	11	17	1			S	357,00
3	92	Eglė paprastoji	14	25	1			S	337,50
3	93	Gluosnis baltasis	17	41	1			S	307,50
3	94	Eglė paprastoji	16	30	1			S	405,00
3	95	Uosis paprastasis	15	24	1			S	504,00
4	1	Uosis paprastasis	10	17	2	stelbiamas (-a)		S	267,75
4	2	Klevas paprastasis	23	56	3	kamieno žaizda (-os), medienos puvinys		S	588,00
4	3	Klevas paprastasis	12	17	3	stelbiamas (-a)	kirsti 1 eilėje	S	178,50
4	4	Klevas paprastasis	21	25	1			S	525,00
4	5	Ieva paprastoji	7	12	2	stelbiamas (-a)	kirsti 1 eilėje	N	
4	6	Guoba kalninė	13	18	1			S	243,00
4	7	Klevas paprastasis	11	14	1			S	294,00
4	8	Guoba kalninė	11	22	3	kamieno žaizda (-os), medienos puvinys, yra sausų šakų	kirsti 1 eilėje	S	148,50
4	9	Blindė	18	36	3	kamieno žaizda (-os), medienos puvinys		N	
4	10	Klevas paprastasis	16	28	1			S	588,00

Kv.	Nr.	Rūšis	H, m	D, cm	Bū- klē	Pastabos	Ūkinē priemonē	Sau got.	Atkur. vertē, €
4	11	Klevas paprastasis	21	39	1			S	819,00
4	12	Klevas paprastasis	22	38	1			S	798,00
4	13	Beržas plaukuotasis	12	15	1			S	202,50
4	14	Gluosnis trapusis	17	41	1			S	307,50
4	15	Eglē paprastoji	16	24	1			S	324,00
4	16	Guoba kalninē	10	17	5		kirsti 1 eilēje	N	
4	17	Eglē paprastoji	20	26	1			S	351,00
4	18	Eglē paprastoji	21	26	3	kamieno žaizda (-os), medienos puvinys		S	175,50
4	19	Eglē paprastoji	20	27	1			S	364,50
4	20	Eglē paprastoji	18	22	1			S	297,00
4	21	Eglē paprastoji	21	26	2	kamieno žaizda (-os)		S	263,25
4	22	Eglē paprastoji	17	23	1			S	310,50
4	23	Eglē paprastoji	21	26	1			S	351,00
4	24	Klevas paprastasis	11	18	1			S	378,00
4	25	Eglē paprastoji	19	25	1			S	337,50
4	26	Eglē paprastoji	16	18	2	stelbiamas (-a)		S	182,25
4	27	Eglē paprastoji	14	21	1			S	283,50
4	28	Eglē paprastoji	13	14	2	stelbiamas (-a)		S	141,75
4	29	Eglē paprastoji	22	27	1			S	364,50
4	30	Liepa mažalapē	14	38	1			S	513,00
4	31	Klevas paprastasis	21	41	3	2 kamienai, kamieno žaizda (-os), medienos puvinys		S	430,50
4	31	Klevas paprastasis	7	31	5		kirsti 1 eilēje	N	
4	32	Eglē paprastoji	7	10	1			N	
4	33	Eglē paprastoji	16	22	1			S	297,00
4	34	Eglē paprastoji	14	22	1			S	297,00
4	35	Eglē paprastoji	16	27	1			S	364,50
4	36	Eglē paprastoji	15	22	1			S	297,00
4	37	Eglē paprastoji	13	21	2	stelbiamas (-a)		S	212,63
4	38	Eglē paprastoji	9	12	2	stelbiamas (-a)		S	121,50
4	39	Klevas paprastasis	17	32	2	yra drevių, stelbiamas (-a), formuojasi kamieno dvišakumo plyšimas		S	504,00
4	40	Klevas paprastasis	22	52	1			S	1092,00
4	41	Klevas paprastasis	24	58	1			S	1218,00
4	42	Klevas paprastasis	14	22	2	stelbiamas (-a)		S	346,50
4	43	Klevas paprastasis	18	42	3	medienos puvinys	kirsti 2 eilēje	S	441,00
4	44	Eglē paprastoji	15	19	1			S	256,50
4	45	Eglē paprastoji	16	21	1			S	283,50
4	46	Eglē paprastoji	15	21	1			S	283,50
4	47	Eglē paprastoji	17	20	1			S	270,00
4	48	Eglē paprastoji	9	10	3	kamieno žaizda (-os), stelbiamas (-a)	kirsti 1 eilēje	N	
4	49	Klevas paprastasis	22	56	2	kamieno žaizda (-os), medienos puvinys		S	882,00
4	50	Eglē paprastoji	9	10	4	kamieno žaizda (-os), medienos puvinys, stelbiamas (-a)	kirsti 1 eilēje	N	
4	51	Eglē paprastoji	10	11	2	stelbiamas (-a)		N	
4	52	Eglē paprastoji	15	21	1			S	283,50

Kv.	Nr.	Rūšis	H, m	D, cm	Bū- klė	Pastabos	Ūkinė priemonė	Sau got.	Atkur. vertė, €
4	53	Eglė paprastoji	12	14	1			S	189,00
4	54	Eglė paprastoji	17	29	1			S	391,50
4	55	Eglė paprastoji	12	14	1			S	189,00
4	56	Eglė paprastoji	11	17	1			S	229,50
4	57	Eglė paprastoji	14	22	1			S	297,00
4	58	Liepa mažalapė	12	19	1			S	256,50
4	59	Guoba kalninė	9	12	1			S	162,00
4	60	Klevas paprastasis	23	63	2	yra drevių		S	992,25
4	61	Eglė paprastoji	9	12	2	stelbiamas (-a)		S	121,50
4	62	Eglė paprastoji	10	12	2	stelbiamas (-a)		S	121,50
4	63	Eglė paprastoji	11	12	2	stelbiamas (-a)		S	121,50
4	64	Eglė paprastoji	11	11	2	stelbiamas (-a)		N	
4	65	Eglė paprastoji	13	17	1			S	229,50
4	66	Liepa mažalapė	7	11	2	stelbiamas (-a)		N	
4	67	Eglė paprastoji	9	12	2	stelbiamas (-a)		S	121,50
4	68	Eglė paprastoji	11	14	3	kamieno žaizda (-os), medienos puvinys, stelbiamas (-a)	kirsti 1 eilėje	S	94,50
4	69	Eglė paprastoji	8	12	2	yra drevių		S	121,50
4	70	Eglė paprastoji	16	20	1			S	270,00
4	71	Liepa mažalapė	8	16	2	stelbiamas (-a)		S	162,00
4	72	Klevas paprastasis	17	20	1			S	420,00
4	73	Klevas paprastasis	13	15	1			S	315,00
4	74	Klevas paprastasis	12	15	1			S	315,00
4	75	Klevas paprastasis	16	22	1			S	462,00
4	76	Klevas paprastasis	16	66	2	yra drevių		S	1039,50
4	77	Liepa mažalapė	18	42	1			S	567,00
4	78	Guoba kalninė	11	12	5		kirsti 1 eilėje	N	
4	79	Klevas paprastasis	9	12	2	stelbiamas (-a)		S	189,00
4	80	Klevas paprastasis	14	24	1			S	504,00
4	81	Klevas paprastasis	10	13	2	defoliacija		S	204,75
4	82	Klevas paprastasis	11	17	1			S	357,00
4	83	Guoba kalninė	21	38	5		kirsti 1 eilėje	N	
4	84	Guoba kalninė	20	35	5		kirsti 1 eilėje	N	
4	85	Guoba kalninė	15	21	5		kirsti 1 eilėje	N	
4	86	Klevas paprastasis	8	54	5		kirsti 1 eilėje	N	
4	87	Klevas paprastasis	13	17	1			S	357,00
4	88	Eglė paprastoji	15	21	1			S	283,50
4	89	Eglė paprastoji	11	14	1			S	189,00
4	90	Eglė paprastoji	14	17	1			S	229,50
4	91	Guoba kalninė	9	12	2	stelbiamas (-a)	kirsti 1 eilėje	S	121,50
4	92	Ažuolas paprastasis	10	16	1			S	336,00
4	93	Klevas paprastasis	22	68	3	kamieno žaizda (-os), medienos puvinys, yra drevių		S	714,00
4	94	Guoba kalninė	10	17	1			S	229,50
4	95	Guoba kalninė	8	20	1			S	270,00
4	96	Klevas paprastasis	21	32	2	žiemospirgis		S	504,00
4	97	Liepa mažalapė	9	13	4	kamieno žaizda (-os), medienos puvinys, stelbiamas (-a)	kirsti 1 eilėje	S	43,88
4	98	Klevas paprastasis	22	57	3	kamieno žaizda (-os), medienos puvinys, yra		S	598,50

Kv.	Nr.	Rūšis	H, m	D, cm	Bū- klė	Pastabos	Ūkinė priemonė	Sau- got.	Atkur. vertė, €
						drevių			
		Viso:							195.366,38

Pastaba: 1 – gera būklė, 2 – patenkinama, 3 – nepatenkinama, 4 - bloga, 5 - žuvęs. S – saugotinas, N – nesaugotinas medis

**Nustatant medžių saugotinumą - neatsižvelgta į antžemines ir požemines komunikacijas bei jų apsaugos zonas*

Pavadinimas	Kv	Skl	Rusis	H m	D cm	Bukle	Pastabos	Uk_priem	Saugi	Verte
Stelmužės II parkas	1	1	Uosis paprastasis	26	48	1			S	1008,00
Stelmužės II parkas	1	2	Uosis paprastasis	26	46	3	medienos puvinys, yra drevių, yra sausų šakų		S	483,00
Stelmužės II parkas	1	3	Uosis paprastasis	23	48	2	yra drevių		S	756,00
Stelmužės II parkas	1	4	Klevas paprastasis	12	25	3	kamieno žaizda (-os), medienos puvinys		S	262,50
Stelmužės II parkas	1	5	Uosis paprastasis	24	41	2	kamieno žaizda (-os), medienos puvinys		S	645,75
Stelmužės II parkas	1	6	Uosis paprastasis	24	38	1	pasviręs 15°		S	798,00
Stelmužės II parkas	1	7	Guoba kalninė	26	75	5		kirsti 1 eilėje	N	
Stelmužės II parkas	1	8	Klevas paprastasis	19	41	2	yra drevių		S	645,75
Stelmužės II parkas	1	9	Uosis paprastasis	28	48	2	yra sausų šakų		S	756,00
Stelmužės II parkas	1	10	Klevas paprastasis	26	41	1			S	861,00
Stelmužės II parkas	1	11	Uosis paprastasis	23	35	2	medienos puvinys, yra sausų šakų		S	551,25
Stelmužės II parkas	1	12	Klevas paprastasis	15	28	2	netinkamas genėjimas, medienos puvinys		S	441,00
Stelmužės II parkas	1	13	Uosis paprastasis	21	33	3	kamieno žaizda (-os), medienos puvinys		S	346,50
Stelmužės II parkas	1	14	Klevas paprastasis	20	35	3	kamieno žaizda (-os), medienos puvinys		S	367,50
Stelmužės II parkas	1	15	Klevas paprastasis	14	24	2	stelbiamas (-a)		S	378,00
Stelmužės II parkas	1	16	Uosis paprastasis	32	84	1			S	1764,00
Stelmužės II parkas	1	17	Uosis paprastasis	13	27	4	kamieno žaizda (-os), medienos puvinys, stelbiamas (-a)	kirsti 1 eilėje	S	141,75
Stelmužės II parkas	1	18	Uosis paprastasis	30	71	1			S	1491,00
Stelmužės II parkas	1	19	Klevas paprastasis	15	31	1			S	651,00
Stelmužės II parkas	1	20	Guoba kalninė	28	70	5		kirsti 1 eilėje	N	
Stelmužės II parkas	1	21	Klevas paprastasis	17	37	1	3 kamieniai		S	777,00
Stelmužės II parkas	1	21	Klevas paprastasis	14	30	1			S	630,00
Stelmužės II parkas	1	21	Klevas paprastasis	12	20	2	stelbiamas (-a)		S	315,00
Stelmužės II parkas	1	22	Klevas paprastasis	25	62	1			S	1302,00
Stelmužės II parkas	1	23	Klevas paprastasis	13	15	3	2 kamieniai, stelbiamas (-a)	kirsti 1 eilėje	S	157,50
Stelmužės II parkas	1	23	Klevas paprastasis	13	20	1			S	420,00
Stelmužės II parkas	1	24	Klevas paprastasis	25	54	1			S	1134,00
Stelmužės II parkas	1	25	Klevas paprastasis	23	32	2	3 kamieniai, medienos puvinys, žiemospirgis		S	504,00
Stelmužės II parkas	1	25	Klevas paprastasis	16	32	1			S	672,00
Stelmužės II parkas	1	25	Klevas paprastasis	18	27	1			S	567,00
Stelmužės II parkas	1	26	Klevas paprastasis	15	23	3	kamieno žaizda (-os), medienos puvinys		S	241,50
Stelmužės II parkas	1	27	Klevas paprastasis	19	54	4	kamieno žaizda (-os), medžio vidus išpuvęs	kirsti 1 eilėje	S	283,50
Stelmužės II parkas	1	28	Klevas paprastasis	10	16	4	kamieniai, kamieno žaizda (-os), medienos puvinys, stelbiamas	kirsti 1 eilėje	S	84,00

Stelmužės II parkas	1	28	Klevas paprastas	12	14	2	stelbiamas (-a)		S	220,50
Stelmužės II parkas	1	29	Klevas paprastas	27	86	2	medienos puvinys		S	1354,50
Stelmužės II parkas	1	30	Klevas paprastas	22	44	3	3 kamienai, kamieno žaizda (-os), medienos puvinys		S	462,00
Stelmužės II parkas	1	30	Klevas paprastas	24	36	1			S	756,00
Stelmužės II parkas	1	30	Klevas paprastas	28	32	2	kamieno žaizda (-os), medienos puvinys		S	504,00
Stelmužės II parkas	1	31	Guoba kalninė	14	19	3	kamieno žaizda (-os), medienos puvinys		S	128,25
Stelmužės II parkas	1	32	Liepa mažalapė	13	21	1	2 kamienai		S	283,50
Stelmužės II parkas	1	32	Liepa mažalapė	8	14	3	stelbiamas (-a)		S	94,50
Stelmužės II parkas	1	33	Guoba kalninė	9	15	5		kirsti 1 eilėje	N	
Stelmužės II parkas	1	34	Liepa mažalapė	13	18	1			S	243,00
Stelmužės II parkas	1	35	Liepa mažalapė	12	19	2	stelbiamas (-a)		S	192,38
Stelmužės II parkas	1	36	Klevas paprastas	23	56	2	yra drevių, kamieno dvišakumo plyšimas pradžia		S	882,00
Stelmužės II parkas	1	37	Uosis paprastas	28	45	1			S	945,00
Stelmužės II parkas	1	38	Liepa mažalapė	17	25	1			S	337,50
Stelmužės II parkas	1	39	Uosis paprastas	19	28	1			S	588,00
Stelmužės II parkas	1	40	Klevas paprastas	27	48	1			S	1008,00
Stelmužės II parkas	1	41	Klevas paprastas	24	34	1	2 kamienai		S	714,00
Stelmužės II parkas	1	41	Klevas paprastas	22	22	1			S	462,00
Stelmužės II parkas	1	42	Liepa mažalapė	12	24	2	stelbiamas (-a)		S	243,00
Stelmužės II parkas	1	43	Klevas paprastas	28	59	1			S	1239,00
Stelmužės II parkas	1	44	Klevas paprastas	29	35	2	medienos puvinys		S	551,25
Stelmužės II parkas	1	45	Uosis paprastas	24	37	3	2 kamienai, medienos puvinys, yra sausų šakų		S	388,50
Stelmužės II parkas			Uosis paprastas	24	34	5		kirsti 1 eilėje	N	
Stelmužės II parkas	1	46	Klevas paprastas	21	31	1			S	651,00
Stelmužės II parkas	1	47	Uosis paprastas	27	56	1			S	1176,00
Stelmužės II parkas	1	48	Liepa mažalapė	7	9	1	2 kamienai		N	
Stelmužės II parkas	1	48	Liepa mažalapė	7	8	1			N	
Stelmužės II parkas	1	49	Klevas paprastas	13	21	2	kamieno žaizda (-os)		S	330,75
Stelmužės II parkas	1	50	Klevas paprastas	20	26	1			S	546,00
Stelmužės II parkas	1	51	Uosis paprastas	28	46	3	medienos puvinys, žiemospirgis		S	483,00
Stelmužės II parkas	1	52	Uosis paprastas	26	51	1			S	1071,00
Stelmužės II parkas	1	53	Guoba kalninė	23	45	5		kirsti 1 eilėje	N	
Stelmužės II parkas	1	54	Klevas paprastas	9	11	1			N	
Stelmužės II parkas	1	55	Uosis paprastas	19	52	5	pasviręs 60°, išviręs	kirsti 1 eilėje	N	

Stelmužės II parkas	1	56	Uosis paprastasis	18	34	2	3 kamienai, yra sausų šakų		S	535,50
Stelmužės II parkas	1	56	Uosis paprastasis	18	32	2	yra sausų šakų		S	504,00
Stelmužės II parkas	1	56	Uosis paprastasis	22	31	2	yra sausų šakų		S	488,25
Stelmužės II parkas	1	57	Klevas paprastasis	16	30	1			S	630,00
Stelmužės II parkas	1	58	Guoba kalninė	9	14	5		kirsti 1 eilėje	N	
Stelmužės II parkas	1	59	Uosis paprastasis	27	49	1	2 kamienai		S	1029,00
Stelmužės II parkas	1	59	Uosis paprastasis	27	47	1			S	987,00
Stelmužės II parkas	1	60	Klevas paprastasis	18	27	1			S	567,00
Stelmužės II parkas	1	61	Uosis paprastasis	16	47	5	pasviręs 60°, išvirtęs	kirsti 1 eilėje	N	
Stelmužės II parkas	1	62	Klevas paprastasis	25	38	1	2 kamienai		S	798,00
Stelmužės II parkas	1	62	Klevas paprastasis	25	34	1			S	714,00
Stelmužės II parkas	1	63	Guoba kalninė	10	12	2	defoliacija		S	121,50
Stelmužės II parkas	1	64	Klevas paprastasis	19	29	1			S	609,00
Stelmužės II parkas	1	65	Klevas paprastasis	20	34	1	2 kamienai		S	714,00
Stelmužės II parkas	1	65	Klevas paprastasis	20	21	1			S	441,00
Stelmužės II parkas	1	66	Klevas paprastasis	22	30	1			S	630,00
Stelmužės II parkas	1	67	Klevas paprastasis	18	30	1	2 kamienai		S	630,00
Stelmužės II parkas	1	67	Klevas paprastasis	16	24	2	yra drevių		S	378,00
Stelmužės II parkas	1	68	Klevas paprastasis	15	23	2	nulaužta viršūnė		S	362,25
Stelmužės II parkas	1	69	Klevas paprastasis	17	21	1	2 kamienai		S	441,00
Stelmužės II parkas	1	69	Klevas paprastasis	15	20	2	stelbiamas (-a)		S	315,00
Stelmužės II parkas	1	70	Guoba kalninė	11	13	1			S	175,50
Stelmužės II parkas	1	71	Klevas paprastasis	24	32	1	3 kamienai		S	672,00
Stelmužės II parkas	1	71	Klevas paprastasis	24	27	1			S	567,00
Stelmužės II parkas	1	71	Klevas paprastasis	23	20	1			S	420,00
Stelmužės II parkas	1	72	Guoba kalninė	6	22	1			S	297,00
Stelmužės II parkas	1	73	Klevas paprastasis	17	39	1			S	819,00
Stelmužės II parkas	1	74	Uosis paprastasis	26	48	2	2 kamienai, kamieno žaizda (-os), medienos puvinys		S	756,00
Stelmužės II parkas	1	74	Uosis paprastasis	23	35	2	kamieno žaizda (-os), medienos puvinys		S	551,25
Stelmužės II parkas	1	75	Gudobelė vienapiestė	4	6	1			N	
Stelmužės II parkas	1	76	Klevas paprastasis	15	32	1			S	672,00
Stelmužės II parkas	1	77	Uosis paprastasis	9	10	1			N	
Stelmužės II parkas	1	78	Ažuolas paprastasis	8	10	1			N	
Stelmužės II parkas	1	79	Liepa mažalapė	7	13	1			S	175,50

Stelmužės II parkas	1	80	Ažuolas paprastasis	7	8	1			N	
Stelmužės II parkas	1	81	Klevas paprastasis	21	35	2	medienos puvinys, žiemospirgis		S	551,25
Stelmužės II parkas	1	82	Guoba kalninė	8	13	2	stelbiamas (-a)		S	131,63
Stelmužės II parkas	1	83	Liepa mažalapė	19	43	1			S	580,50
Stelmužės II parkas	1	84	Klevas paprastasis	22	37	1	2 kamienai		S	777,00
Stelmužės II parkas	1	84	Klevas paprastasis	17	22	2	stelbiamas (-a)		S	346,50
Stelmužės II parkas	1	85	Klevas paprastasis	17	35	4	kamieno žaizda (-os), medžio vidus išpuvęs	kirsti 1 eilėje	S	183,75
Stelmužės II parkas	1	86	Klevas paprastasis	21	34	1	2 kamienai		S	714,00
Stelmužės II parkas	1	86	Klevas paprastasis	17	23	4	kamieno žaizda (-os), medienos puvinys, stelbiamas (-a)	kirsti 1 eilėje	S	120,75
Stelmužės II parkas	1	87	Klevas paprastasis	17	23	1	2 kamienai		S	483,00
Stelmužės II parkas	1	87	Klevas paprastasis	15	22	4	kamieno žaizda (-os), medienos puvinys	kirsti 1 eilėje	S	115,50
Stelmužės II parkas	1	88	Klevas paprastasis	14	16	2	2 kamienai, stelbiamas (-a)		S	252,00
Stelmužės II parkas	1	88	Klevas paprastasis	14	13	2	stelbiamas (-a)		S	204,75
Stelmužės II parkas	1	89	Klevas paprastasis	25	53	1			S	1113,00
Stelmužės II parkas	1	90	Klevas paprastasis	19	44	4	kamieno žaizda (-os), medienos puvinys	kirsti 2 eilėje	S	231,00
Stelmužės II parkas	1	91	Guoba kalninė	11	14	2	stelbiamas (-a)		S	141,75
Stelmužės II parkas	1	92	Liepa mažalapė	9	12	1			S	162,00
Stelmužės II parkas	1	93	Liepa mažalapė	9	10	1			N	
Stelmužės II parkas	1	94	Ažuolas paprastasis	8	10	1			N	
Stelmužės II parkas	1	95	Ažuolas paprastasis	9	10	1			N	
Stelmužės II parkas	1	96	Blindė	11	14	1			N	
Stelmužės II parkas	1	97	Drebulė	11	11	1			N	
Stelmužės II parkas	1	98	Liepa mažalapė	24	48	1	3 kamienai		S	648,00
Stelmužės II parkas	1	98	Liepa mažalapė	24	47	1			S	634,50
Stelmužės II parkas	1	98	Liepa mažalapė	9	10	2	stelbiamas (-a)		N	
Stelmužės II parkas	1	99	Liepa mažalapė	14	18	1			S	243,00
Stelmužės II parkas	1	100	Ažuolas paprastasis	17	28	5		kirsti 1 eilėje	N	
Stelmužės II parkas	1	101	Klevas paprastasis	19	37	1			S	777,00
Stelmužės II parkas	1	102	Klevas paprastasis	20	32	1			S	672,00
Stelmužės II parkas	2	1	Liepa mažalapė	11	16	1			S	216,00
Stelmužės II parkas	2	2	Klevas paprastasis	23	39	1	2 kamienai		S	819,00
Stelmužės II parkas	2	2	Klevas paprastasis	12	24	2	stelbiamas (-a)		S	378,00
Stelmužės II parkas	2	3	Klevas paprastasis	25	59	1			S	1239,00
Stelmužės II parkas	2	4	Klevas paprastasis	19	29	4	kamieno žaizda (-os), medienos puvinys	kirsti 1 eilėje	S	152,25

Stelmužės II parkas	2	5	Klevas paprastas	22	40	2	kamieno žaizda (-os), yra drevių		S	630,00
Stelmužės II parkas	2	6	Klevas paprastas	23	37	1	2 kamienai		S	777,00
Stelmužės II parkas	2	6	Klevas paprastas	23	36	1			S	756,00
Stelmužės II parkas	2	7	Klevas paprastas	18	25	2	stelbiamas (-a)		S	393,75
Stelmužės II parkas	2	8	Klevas paprastas	22	33	3	medienos puvinys, yra drevių		S	346,50
Stelmužės II parkas	2	9	Klevas paprastas	27	114	2	medienos puvinys, suaugęs iš kelių kamienų		S	1795,50
Stelmužės II parkas	2	10	Liepa mažalapė	22	20	2	stelbiamas (-a)		S	202,50
Stelmužės II parkas	2	11	Liepa mažalapė	28	69	1			S	931,50
Stelmužės II parkas	2	12	Klevas paprastas	25	48	4	kamieno žaizda (-os), medienos puvinys		S	252,00
Stelmužės II parkas	2	13	Liepa mažalapė	22	56	3	medienos puvinys, žiemospirgis		S	378,00
Stelmužės II parkas	2	14	Liepa mažalapė	28	50	1			S	675,00
Stelmužės II parkas	2	15	Klevas paprastas	20	40	1			S	840,00
Stelmužės II parkas	2	16	Liepa mažalapė	29	63	1			S	850,50
Stelmužės II parkas	2	17	Liepa mažalapė	30	48	1			S	648,00
Stelmužės II parkas	2	18	Liepa mažalapė	29	62	1			S	837,00
Stelmužės II parkas	2	19	Liepa mažalapė	24	57	3	medienos puvinys, yra drevių		S	384,75
Stelmužės II parkas	2	20	Liepa mažalapė	20	39	1			S	526,50
Stelmužės II parkas	2	21	Uosis paprastas	33	57	1			S	1197,00
Stelmužės II parkas	2	22	Liepa mažalapė	13	27	1			S	364,50
Stelmužės II parkas	2	23	Liepa mažalapė	14	17	1			S	229,50
Stelmužės II parkas	2	24	Klevas paprastas	19	28	1			S	588,00
Stelmužės II parkas	2	25	Uosis paprastas	23	50	2	yra drevių, yra sausų šakų		S	787,50
Stelmužės II parkas	2	26	Klevas paprastas	13	14	2	stelbiamas (-a)		S	220,50
Stelmužės II parkas	2	27	Klevas paprastas	12	11	2	stelbiamas (-a)		N	
Stelmužės II parkas	2	28	Guoba kalninė	12	14	1			S	189,00
Stelmužės II parkas	2	29	Klevas paprastas	12	13	1			S	273,00
Stelmužės II parkas	2	30	Klevas paprastas	12	12	2	stelbiamas (-a)		S	189,00
Stelmužės II parkas	2	31	Uosis paprastas	29	56	1	2 kamienai		S	1176,00
Stelmužės II parkas	2	31	Uosis paprastas	10	19	3	stelbiamas (-a)	kirsti 1 eilėje	S	199,50
Stelmužės II parkas	2	32	Klevas paprastas	13	14	1			S	294,00
Stelmužės II parkas	2	33	Klevas paprastas	13	13	1			S	273,00
Stelmužės II parkas	2	34	Klevas paprastas	12	13	1			S	273,00
Stelmužės II parkas	2	35	Guoba kalninė	11	14	5		kirsti 1 eilėje	N	
Stelmužės II parkas	2	36	Guoba kalninė	10	12	5		kirsti 1 eilėje	N	

Stelmužės II parkas	2	37	Liepa mažalapė	29	72	3	medienos puvinys, žimospirgis		S	486,00
Stelmužės II parkas	2	38	Liepa mažalapė	10	13	2	stelbiamas (-a)		S	131,63
Stelmužės II parkas	2	39	Liepa mažalapė	31	72	4	2 kamienai, kamieno žaizda (-os), medžio vidus išpuvęs		S	243,00
Stelmužės II parkas	2	39	Liepa mažalapė	31	67	4	kamieno žaizda (-os), medžio vidus išpuvęs		S	226,13
Stelmužės II parkas	2	40	Klevas paprastas	11	11	2	stelbiamas (-a)		N	
Stelmužės II parkas	2	41	Liepa mažalapė	31	83	4	kamieno žaizda (-os), medžio vidus išpuvęs		S	280,13
Stelmužės II parkas	2	42	Liepa mažalapė	16	31	1	2 kamienai, pasviręs 30°		S	418,50
Stelmužės II parkas	2	42	Liepa mažalapė	17	27	1			S	364,50
Stelmužės II parkas	2	43	Liepa mažalapė	8	14	2	stelbiamas (-a)		S	141,75
Stelmužės II parkas	2	44	Liepa mažalapė	12	19	2	yra drevių, stelbiamas (-a)		S	192,38
Stelmužės II parkas	2	45	Liepa mažalapė	32	63	2	3 kamienai, yra drevių		S	637,88
Stelmužės II parkas	2	45	Liepa mažalapė	32	62	1			S	837,00
Stelmužės II parkas	2	45	Liepa mažalapė	8	15	4	kamieno žaizda (-os), medienos puvinys, stelbiamas (-a)	kirsti 1 eilėje	S	50,63
Stelmužės II parkas	2	46	Liepa mažalapė	26	67	2	medienos puvinys		S	678,38
Stelmužės II parkas	2	47	Liepa mažalapė	33	74	2	medienos puvinys		S	749,25
Stelmužės II parkas	2	48	Guoba kalninė	19	39	5		kirsti 1 eilėje	N	
Stelmužės II parkas	2	49	Liepa mažalapė	32	68	1			S	918,00
Stelmužės II parkas	2	50	Guoba kalninė	20	32	1			S	432,00
Stelmužės II parkas	2	51	Liepa mažalapė	13	21	1			S	283,50
Stelmužės II parkas	2	52	Klevas paprastas	14	19	1			S	399,00
Stelmužės II parkas	2	53	Juodalksnis	17	29	1			S	391,50
Stelmužės II parkas	2	54	Uosis paprastas	12	17	1			S	357,00
Stelmužės II parkas	2	55	Guoba kalninė	28	85	5		kirsti 1 eilėje	N	
Stelmužės II parkas	2	56	Klevas paprastas	25	77	4	kamieno žaizda (-os), medžio vidus išpuvęs	kirsti 2 eilėje	S	404,25
Stelmužės II parkas	2	57	Klevas paprastas	22	50	1	2 kamienai		S	1050,00
Stelmužės II parkas	2	57	Klevas paprastas	22	49	1			S	1029,00
Stelmužės II parkas	2	58	Eglė paprastoji	15	19	2	stelbiamas (-a)		S	192,38
Stelmužės II parkas	2	59	Klevas paprastas	25	32	1			S	672,00
Stelmužės II parkas	2	60	Klevas paprastas	23	42	1			S	882,00
Stelmužės II parkas	2	61	Guoba kalninė	23	61	5		kirsti 1 eilėje	N	
Stelmužės II parkas	2	62	Guoba kalninė	11	17	3	sausas viršūnė, yra sausų šakų	kirsti 1 eilėje	S	114,75
Stelmužės II parkas	2	63	Guoba kalninė	10	13	5		kirsti 1 eilėje	N	
Stelmužės II parkas	2	64	Uosis paprastas	9	10	1			N	
Stelmužės II parkas	2	65	Uosis paprastas	9	10	1			N	

Stelmužės II parkas	2	66	Guoba kalninė	10	14	5		kirsti 1 eilėje	N	
Stelmužės II parkas	2	67	Guoba kalninė	14	34	5		kirsti 1 eilėje	N	
Stelmužės II parkas	2	68	Klevas paprastasis	12	15	2	auga griūvančiame šlaite		S	236,25
Stelmužės II parkas	2	69	Klevas paprastasis	21	42	3	yra drevių, auga griūvančiame šlaite		S	441,00
Stelmužės II parkas	2	70	Klevas paprastasis	14	18	1			S	378,00
Stelmužės II parkas	2	71	Guoba kalninė	19	30	5	3 kamienai	kirsti 1 eilėje	N	
Stelmužės II parkas	2	71	Guoba kalninė	18	28	5		kirsti 1 eilėje	N	
Stelmužės II parkas	2	71	Guoba kalninė	13	17	5		kirsti 1 eilėje	N	
Stelmužės II parkas	2	72	Guoba kalninė	21	43	5	4 kamienai	kirsti 1 eilėje	N	
Stelmužės II parkas	2	72	Guoba kalninė	21	41	5		kirsti 1 eilėje	N	
Stelmužės II parkas	2	72	Guoba kalninė	21	40	5		kirsti 1 eilėje	N	
Stelmužės II parkas	2	72	Guoba kalninė	21	38	5		kirsti 1 eilėje	N	
Stelmužės II parkas	2	73	Uosis paprastasis	14	17	1			S	357,00
Stelmužės II parkas	2	74	Uosis paprastasis	21	50	1			S	1050,00
Stelmužės II parkas	2	75	Klevas paprastasis	17	37	1			S	777,00
Stelmužės II parkas	2	76	Klevas paprastasis	13	22	1			S	462,00
Stelmužės II parkas	2	77	Klevas paprastasis	17	27	1			S	567,00
Stelmužės II parkas	2	78	Guoba kalninė	8	14	5		kirsti 1 eilėje	N	
Stelmužės II parkas	2	79	Guoba kalninė	15	17	5		kirsti 1 eilėje	N	
Stelmužės II parkas	2	80	Klevas paprastasis	15	16	1			S	336,00
Stelmužės II parkas	2	81	Uosis paprastasis	16	22	1	2 kamienai		S	462,00
Stelmužės II parkas	2	81	Uosis paprastasis	14	20	2	kamieno žaizda (-os), medienos puvinys		S	315,00
Stelmužės II parkas	2	82	Klevas paprastasis	19	23	1			S	483,00
Stelmužės II parkas	2	83	Klevas paprastasis	17	18	1			S	378,00
Stelmužės II parkas	2	84	Klevas paprastasis	21	33	1	2 kamienai		S	693,00
Stelmužės II parkas	2	84	Klevas paprastasis	21	27	1			S	567,00
Stelmužės II parkas	2	85	Klevas paprastasis	12	13	2	stelbiamas (-a)		S	204,75
Stelmužės II parkas	2	86	Klevas paprastasis	15	15	1			S	315,00
Stelmužės II parkas	2	87	Klevas paprastasis	15	23	1	2 kamienai		S	483,00
Stelmužės II parkas	2	87	Klevas paprastasis	12	14	1			S	294,00
Stelmužės II parkas	2	88	Guoba kalninė	10	15	5		kirsti 1 eilėje	N	
Stelmužės II parkas	2	89	Klevas paprastasis	13	13	1			S	273,00
Stelmužės II parkas	2	90	Klevas paprastasis	13	17	1			S	357,00
Stelmužės II parkas	2	91	Klevas paprastasis	15	17	1	2 kamienai		S	357,00

Stelmužės II parkas	2	91	Klevas paprastas	15	15	1			S	315,00
Stelmužės II parkas	2	92	Beržas plaukuotasis	20	26	1			S	351,00
Stelmužės II parkas	2	93	Beržas plaukuotasis	19	24	1			S	324,00
Stelmužės II parkas	2	94	Beržas plaukuotasis	16	22	2	kamieno žaizda (-os), medienos puvinys		S	222,75
Stelmužės II parkas	2	95	Klevas paprastas	15	19	1			S	399,00
Stelmužės II parkas	2	96	Klevas paprastas	16	20	1	2 kamienai		S	420,00
Stelmužės II parkas	2	96	Klevas paprastas	14	14	2	stelbiamas (-a)		S	220,50
Stelmužės II parkas	2	97	Klevas paprastas	17	25	1			S	525,00
Stelmužės II parkas	2	98	Klevas paprastas	14	24	1			S	504,00
Stelmužės II parkas	2	99	Klevas paprastas	16	31	1			S	651,00
Stelmužės II parkas	2	100	Klevas paprastas	15	17	1	3 kamienai		S	357,00
Stelmužės II parkas	2	100	Klevas paprastas	15	15	1			S	315,00
Stelmužės II parkas	2	100	Klevas paprastas	15	11	1			N	
Stelmužės II parkas	2	101	Klevas paprastas	16	27	1			S	567,00
Stelmužės II parkas	2	102	Klevas paprastas	10	15	2	stelbiamas (-a)		S	236,25
Stelmužės II parkas	3	1	Kaštonas paprastas	18	70	2	yra drevių, lapų kenkėjai		S	1102,50
Stelmužės II parkas	3	2	Klevas paprastas	17	44	1			S	924,00
Stelmužės II parkas	3	3	Gudobelė vienapiestė	4	7	1			N	
Stelmužės II parkas	3	4	Klevas paprastas	21	42	1	2 kamienai		S	882,00
Stelmužės II parkas	3	4	Klevas paprastas	21	37	1			S	777,00
Stelmužės II parkas	3	5	Klevas paprastas	23	49	1			S	1029,00
Stelmužės II parkas	3	6	Klevas paprastas	12	14	4	kamieno žaizda (-os), medienos puvinys, stelbiamas (-a)	kirsti 1 eilėje	S	73,50
Stelmužės II parkas	3	7	Klevas paprastas	15	36	1	2 kamienai		S	756,00
Stelmužės II parkas	3	7	Klevas paprastas	18	21	2	žiemospirgis		S	330,75
Stelmužės II parkas	3	8	Klevas paprastas	13	17	4	kamieno žaizda (-os), medienos puvinys, stelbiamas (-a)	kirsti 1 eilėje	S	89,25
Stelmužės II parkas	3	9	Guoba kalninė	17	39	5	2 kamienai	kirsti 1 eilėje	N	
Stelmužės II parkas	3	9	Guoba kalninė	4,5	33	4	medienos puvinys, nulaužta viršūnė	kirsti 1 eilėje	S	111,38
Stelmužės II parkas	3	10	Klevas paprastas	22	30	2	kamieno žaizda (-os), medienos puvinys		S	472,50
Stelmužės II parkas	3	11	Klevas paprastas	21	33	1			S	693,00
Stelmužės II parkas	3	12	Klevas paprastas	21	42	1			S	882,00
Stelmužės II parkas	3	13	Klevas paprastas	19	43	1			S	903,00
Stelmužės II parkas	3	14	Klevas paprastas	20	56	1			S	1176,00
Stelmužės II parkas	3	15	Guoba kalninė	16	54	5		kirsti 1 eilėje	N	
Stelmužės II parkas	3	16	Uosis paprastas	12	16	1			S	336,00

Stelmužės II parkas	3	17	Klevas paprastas	16	36	4	3 kamienai, kamieno žaizda (-os), medienos puvinys	kirsti 1 eilėje	S	189,00
Stelmužės II parkas	3	17	Klevas paprastas	14	29	1			S	609,00
Stelmužės II parkas	3	17	Klevas paprastas	16	27	1			S	567,00
Stelmužės II parkas	3	18	Uosis paprastas	12	29	4	kamieno žaizda (-os), medžio vidus išpuvęs	kirsti 1 eilėje	S	152,25
Stelmužės II parkas	3	19	Uosis paprastas	15	29	5		kirsti 1 eilėje	N	
Stelmužės II parkas	3	20	Eglė paprastoji	17	28	1			S	378,00
Stelmužės II parkas	3	21	Eglė paprastoji	20	45	1			S	607,50
Stelmužės II parkas	3	22	Eglė paprastoji	14	25	1			S	337,50
Stelmužės II parkas	3	23	Klevas paprastas	10	12	1			S	252,00
Stelmužės II parkas	3	24	Klevas paprastas	15	16	1			S	336,00
Stelmužės II parkas	3	25	Klevas paprastas	18	22	1	2 kamienai		S	462,00
Stelmužės II parkas	3	25	Klevas paprastas	16	17	1			S	357,00
Stelmužės II parkas	3	26	Klevas paprastas	15	21	1	6 kamienai		S	441,00
Stelmužės II parkas	3	26	Klevas paprastas	15	20	1			S	420,00
Stelmužės II parkas	3	26	Klevas paprastas	15	19	1			S	399,00
Stelmužės II parkas	3	26	Klevas paprastas	12	15	1			S	315,00
Stelmužės II parkas	3	26	Klevas paprastas	11	14	1			S	294,00
Stelmužės II parkas	3	26	Klevas paprastas	15	14	1			S	294,00
Stelmužės II parkas	3	27	Klevas paprastas	18	29	1	3 kamienai		S	609,00
Stelmužės II parkas	3	27	Klevas paprastas	17	26	1			S	546,00
Stelmužės II parkas	3	27	Klevas paprastas	15	17	2	stelbiamas (-a)		S	267,75
Stelmužės II parkas	3	28	Klevas paprastas	10	12	2	stelbiamas (-a)		S	189,00
Stelmužės II parkas	3	29	Klevas paprastas	10	13	2	stelbiamas (-a)		S	204,75
Stelmužės II parkas	3	30	Klevas paprastas	10	13	1			S	273,00
Stelmužės II parkas	3	31	Klevas paprastas	12	13	1			S	273,00
Stelmužės II parkas	3	32	Blindė	14	21	1			N	
Stelmužės II parkas	3	33	Guoba kalninė	14	20	1			S	270,00
Stelmužės II parkas	3	34	Klevas paprastas	15	21	1			S	441,00
Stelmužės II parkas	3	35	Guoba kalninė	14	23	5	2 kamienai	kirsti 1 eilėje	N	
Stelmužės II parkas	3	35	Guoba kalninė	14	21	5		kirsti 1 eilėje	N	
Stelmužės II parkas	3	36	Klevas paprastas	12	14	1			S	294,00
Stelmužės II parkas	3	37	Uosis paprastas	12	13	1			S	273,00
Stelmužės II parkas	3	38	Klevas paprastas	16	25	1	4 kamienai		S	525,00
Stelmužės II parkas	3	38	Klevas paprastas	12	19	1			S	399,00

Stelmužės II parkas	3	38	Klevas paprastas	15	16	1			S	336,00
Stelmužės II parkas	3	38	Klevas paprastas	9	13	2	stelbiamas (-a)		S	204,75
Stelmužės II parkas	3	39	Klevas paprastas	10	12	1			S	252,00
Stelmužės II parkas	3	40	Klevas paprastas	15	46	1			S	966,00
Stelmužės II parkas	3	41	Klevas paprastas	18	53	1			S	1113,00
Stelmužės II parkas	3	42	Klevas paprastas	17	56	1			S	1176,00
Stelmužės II parkas	3	43	Klevas paprastas	13	25	1			S	525,00
Stelmužės II parkas	3	44	Klevas paprastas	15	45	2	3 kamienai, yra drevių		S	708,75
Stelmužės II parkas	3	44	Klevas paprastas	14	31	1			S	651,00
Stelmužės II parkas	3	44	Klevas paprastas	13	30	2	yra drevių		S	472,50
Stelmužės II parkas	3	45	Klevas paprastas	18	41	1			S	861,00
Stelmužės II parkas	3	46	Klevas paprastas	21	51	1	2 kamienai		S	1071,00
Stelmužės II parkas	3	46	Klevas paprastas	21	36	1			S	756,00
Stelmužės II parkas	3	47	Klevas paprastas	19	29	1	2 kamienai		S	609,00
Stelmužės II parkas	3	47	Klevas paprastas	19	29	1			S	609,00
Stelmužės II parkas	3	48	Klevas paprastas	15	25	2	3 kamienai, kamieno žaizda (-os), medienos puvinys		S	393,75
Stelmužės II parkas	3	48	Klevas paprastas	15	21	3	kamieno žaizda (-os), medienos puvinys		S	220,50
Stelmužės II parkas	3	48	Klevas paprastas	12	18	2	stelbiamas (-a)		S	283,50
Stelmužės II parkas	3	49	Guoba kalninė	22	63	5	2 kamienai	kirsti 1 eilėje	N	
Stelmužės II parkas	3	49	Guoba kalninė	17	49	5		kirsti 1 eilėje	N	
Stelmužės II parkas	3	50	Guoba kalninė	21	57	5		kirsti 1 eilėje	N	
Stelmužės II parkas	3	51	Juodalksnis	13	17	1			S	229,50
Stelmužės II parkas	3	52	Juodalksnis	12	19	1			S	256,50
Stelmužės II parkas	3	53	Juodalksnis	11	13	1			S	175,50
Stelmužės II parkas	3	54	Juodalksnis	14	21	1			S	283,50
Stelmužės II parkas	3	55	Juodalksnis	13	20	1			S	270,00
Stelmužės II parkas	3	56	Juodalksnis	16	22	1	2 kamienai		S	297,00
Stelmužės II parkas	3	56	Juodalksnis	14	18	1			S	243,00
Stelmužės II parkas	3	57	Juodalksnis	12	20	1			S	270,00
Stelmužės II parkas	3	58	Beržas plaukuotasis	17	20	1			S	270,00
Stelmužės II parkas	3	59	Liepa mažalapė	22	63	2	medienos puvinys, žiemospirgis		S	637,88
Stelmužės II parkas	3	60	Liepa mažalapė	18	34	1			S	459,00
Stelmužės II parkas	3	61	Liepa mažalapė	19	33	1			S	445,50
Stelmužės II parkas	3	62	Ažuolas paprastas	14	24	1			S	504,00

Stelmužės II parkas	3	63	Klevas paprastasis	16	18	1			S	378,00
Stelmužės II parkas	3	64	Liepa mažalapė	17	25	1			S	337,50
Stelmužės II parkas	3	65	Liepa mažalapė	19	25	1			S	337,50
Stelmužės II parkas	3	66	Liepa mažalapė	18	27	1			S	364,50
Stelmužės II parkas	3	67	Ažuolas paprastasis	20	39	1			S	819,00
Stelmužės II parkas	3	68	Gluosnis trapusis	8	34	4	kamieno žaizda (-os), medienos puvinys, nulaužta viršūnė	kirsti 1 eilėje	S	63,75
Stelmužės II parkas	3	69	Beržas plaukuotasis	12	15	1			S	202,50
Stelmužės II parkas	3	70	Klevas paprastasis	19	31	1			S	651,00
Stelmužės II parkas	3	71	Liepa mažalapė	19	36	2	kamieno žaizda (-os), medienos puvinys		S	364,50
Stelmužės II parkas	3	72	Uosis paprastasis	18	48	1	žiemospirgis		S	1008,00
Stelmužės II parkas	3	73	Klevas paprastasis	16	34	4	kamieno žaizda (-os), medžio vidus išpuvęs	kirsti 1 eilėje	S	178,50
Stelmužės II parkas	3	74	Klevas paprastasis	17	35	1			S	735,00
Stelmužės II parkas	3	75	Guoba kalninė	9	14	2	stelbiamas (-a)		S	141,75
Stelmužės II parkas	3	76	Klevas paprastasis	14	58	3	medienos puvinys		S	609,00
Stelmužės II parkas	3	77	Uosis paprastasis	13	14	1			S	294,00
Stelmužės II parkas	3	78	Klevas paprastasis	16	45	2	2 kamienai, kamieno žaizda (-os), medienos puvinys		S	708,75
Stelmužės II parkas	3	78	Klevas paprastasis	16	41	1	pasviręs 15°		S	861,00
Stelmužės II parkas	3	79	Klevas paprastasis	17	30	2	yra drevių		S	472,50
Stelmužės II parkas	3	80	Klevas paprastasis	16	35	1			S	735,00
Stelmužės II parkas	3	81	Klevas paprastasis	17	40	1			S	840,00
Stelmužės II parkas	3	82	Ažuolas paprastasis	10	17	2	stelbiamas (-a)		S	267,75
Stelmužės II parkas	3	83	Klevas paprastasis	14	33	1			S	693,00
Stelmužės II parkas	3	84	Klevas paprastasis	16	43	1			S	903,00
Stelmužės II parkas	3	85	Klevas paprastasis	19	73	1			S	1533,00
Stelmužės II parkas	3	86	Klevas paprastasis	17	31	2	yra drevių		S	488,25
Stelmužės II parkas	3	87	Liepa mažalapė	14	26	1	2 kamienai		S	351,00
Stelmužės II parkas	3	87	Liepa mažalapė	13	19	2	kamieno žaizda (-os), medienos puvinys, stelbiamas (-a)		S	192,38
Stelmužės II parkas	3	88	Klevas paprastasis	21	53	1	2 kamienai		S	1113,00
Stelmužės II parkas	3	88	Klevas paprastasis	21	50	1			S	1050,00
Stelmužės II parkas	3	89	Klevas paprastasis	23	57	1			S	1197,00
Stelmužės II parkas	3	90	Klevas paprastasis	13	14	1			S	294,00
Stelmužės II parkas	3	91	Ažuolas paprastasis	11	17	1			S	357,00
Stelmužės II parkas	3	92	Eglė paprastoji	14	25	1			S	337,50
Stelmužės II parkas	3	93	Gluosnis baltasis	17	41	1			S	307,50

Stelmužės II parkas	3	94	Eglė paprastoji	16	30	1			S	405,00
Stelmužės II parkas	3	95	Uosis paprastasis	15	24	1			S	504,00
Stelmužės II parkas	4	1	Uosis paprastasis	10	17	2	stelbiamas (-a)		S	267,75
Stelmužės II parkas	4	2	Klevas paprastasis	23	56	3	kamieno žaizda (-os), medienos puvinys		S	588,00
Stelmužės II parkas	4	3	Klevas paprastasis	12	17	3	stelbiamas (-a)	kirsti 1 eilėje	S	178,50
Stelmužės II parkas	4	4	Klevas paprastasis	21	25	1			S	525,00
Stelmužės II parkas	4	5	Ieva paprastoji	7	12	2	stelbiamas (-a)	kirsti 1 eilėje	N	
Stelmužės II parkas	4	6	Guoba kalninė	13	18	1			S	243,00
Stelmužės II parkas	4	7	Klevas paprastasis	11	14	1			S	294,00
Stelmužės II parkas	4	8	Guoba kalninė	11	22	3	kamieno žaizda (-os), medienos puvinys, yra sausų šakų	kirsti 1 eilėje	S	148,50
Stelmužės II parkas	4	9	Blindė	18	36	3	kamieno žaizda (-os), medienos puvinys		N	
Stelmužės II parkas	4	10	Klevas paprastasis	16	28	1			S	588,00
Stelmužės II parkas	4	11	Klevas paprastasis	21	39	1			S	819,00
Stelmužės II parkas	4	12	Klevas paprastasis	22	38	1			S	798,00
Stelmužės II parkas	4	13	Beržas plaukuotasis	12	15	1			S	202,50
Stelmužės II parkas	4	14	Gluosnis trapusis	17	41	1			S	307,50
Stelmužės II parkas	4	15	Eglė paprastoji	16	24	1			S	324,00
Stelmužės II parkas	4	16	Guoba kalninė	10	17	5		kirsti 1 eilėje	N	
Stelmužės II parkas	4	17	Eglė paprastoji	20	26	1			S	351,00
Stelmužės II parkas	4	18	Eglė paprastoji	21	26	3	kamieno žaizda (-os), medienos puvinys		S	175,50
Stelmužės II parkas	4	19	Eglė paprastoji	20	27	1			S	364,50
Stelmužės II parkas	4	20	Eglė paprastoji	18	22	1			S	297,00
Stelmužės II parkas	4	21	Eglė paprastoji	21	26	2	kamieno žaizda (-os)		S	263,25
Stelmužės II parkas	4	22	Eglė paprastoji	17	23	1			S	310,50
Stelmužės II parkas	4	23	Eglė paprastoji	21	26	1			S	351,00
Stelmužės II parkas	4	24	Klevas paprastasis	11	18	1			S	378,00
Stelmužės II parkas	4	25	Eglė paprastoji	19	25	1			S	337,50
Stelmužės II parkas	4	26	Eglė paprastoji	16	18	2	stelbiamas (-a)		S	182,25
Stelmužės II parkas	4	27	Eglė paprastoji	14	21	1			S	283,50
Stelmužės II parkas	4	28	Eglė paprastoji	13	14	2	stelbiamas (-a)		S	141,75
Stelmužės II parkas	4	29	Eglė paprastoji	22	27	1			S	364,50
Stelmužės II parkas	4	30	Liepa mažalapė	14	38	1			S	513,00
Stelmužės II parkas	4	31	Klevas paprastasis	21	41	3	2 kamienai, kamieno žaizda (-os), medienos puvinys		S	430,50
Stelmužės II parkas			Klevas paprastasis	7	31	5		kirsti 1 eilėje	N	

Stelmužės II parkas	4	32	Eglė paprastoji	7	10	1			N	
Stelmužės II parkas	4	33	Eglė paprastoji	16	22	1			S	297,00
Stelmužės II parkas	4	34	Eglė paprastoji	14	22	1			S	297,00
Stelmužės II parkas	4	35	Eglė paprastoji	16	27	1			S	364,50
Stelmužės II parkas	4	36	Eglė paprastoji	15	22	1			S	297,00
Stelmužės II parkas	4	37	Eglė paprastoji	13	21	2		stelbiamas (-a)	S	212,63
Stelmužės II parkas	4	38	Eglė paprastoji	9	12	2		stelbiamas (-a)	S	121,50
Stelmužės II parkas	4	39	Klevas paprastasis	17	32	2	drevių, stelbiamas (-a), formuojasi kamieno dvišakumo plyšimas		S	504,00
Stelmužės II parkas	4	40	Klevas paprastasis	22	52	1			S	1092,00
Stelmužės II parkas	4	41	Klevas paprastasis	24	58	1			S	1218,00
Stelmužės II parkas	4	42	Klevas paprastasis	14	22	2		stelbiamas (-a)	S	346,50
Stelmužės II parkas	4	43	Klevas paprastasis	18	42	3		medienos puvinys	kirsti 2 eilėje	S 441,00
Stelmužės II parkas	4	44	Eglė paprastoji	15	19	1			S	256,50
Stelmužės II parkas	4	45	Eglė paprastoji	16	21	1			S	283,50
Stelmužės II parkas	4	46	Eglė paprastoji	15	21	1			S	283,50
Stelmužės II parkas	4	47	Eglė paprastoji	17	20	1			S	270,00
Stelmužės II parkas	4	48	Eglė paprastoji	9	10	3		kamieno žaizda (-os), stelbiamas (-a)	kirsti 1 eilėje	N
Stelmužės II parkas	4	49	Klevas paprastasis	22	56	2		kamieno žaizda (-os), medienos puvinys		S 882,00
Stelmužės II parkas	4	50	Eglė paprastoji	9	10	4		kamieno žaizda (-os), medienos puvinys, stelbiamas (-a)	kirsti 1 eilėje	N
Stelmužės II parkas	4	51	Eglė paprastoji	10	11	2		stelbiamas (-a)	N	
Stelmužės II parkas	4	52	Eglė paprastoji	15	21	1			S	283,50
Stelmužės II parkas	4	53	Eglė paprastoji	12	14	1			S	189,00
Stelmužės II parkas	4	54	Eglė paprastoji	17	29	1			S	391,50
Stelmužės II parkas	4	55	Eglė paprastoji	12	14	1			S	189,00
Stelmužės II parkas	4	56	Eglė paprastoji	11	17	1			S	229,50
Stelmužės II parkas	4	57	Eglė paprastoji	14	22	1			S	297,00
Stelmužės II parkas	4	58	Liepa mažalapė	12	19	1			S	256,50
Stelmužės II parkas	4	59	Guoba kalninė	9	12	1			S	162,00
Stelmužės II parkas	4	60	Klevas paprastasis	23	63	2		yra drevių	S	992,25
Stelmužės II parkas	4	61	Eglė paprastoji	9	12	2		stelbiamas (-a)	S	121,50
Stelmužės II parkas	4	62	Eglė paprastoji	10	12	2		stelbiamas (-a)	S	121,50
Stelmužės II parkas	4	63	Eglė paprastoji	11	12	2		stelbiamas (-a)	S	121,50
Stelmužės II parkas	4	64	Eglė paprastoji	11	11	2		stelbiamas (-a)	N	
Stelmužės II parkas	4	65	Eglė paprastoji	13	17	1			S	229,50

Stelmužės II parkas	4	66	Liepa mažalapė	7	11	2	stelbiamas (-a)		N	
Stelmužės II parkas	4	67	Eglė paprastoji	9	12	2	stelbiamas (-a)		S	121,50
Stelmužės II parkas	4	68	Eglė paprastoji	11	14	3	kamieno žaizda (-os), medienos puvinys, stelbiamas (-a)	kirsti 1 eilėje	S	94,50
Stelmužės II parkas	4	69	Eglė paprastoji	8	12	2	yra drevių		S	121,50
Stelmužės II parkas	4	70	Eglė paprastoji	16	20	1			S	270,00
Stelmužės II parkas	4	71	Liepa mažalapė	8	16	2	stelbiamas (-a)		S	162,00
Stelmužės II parkas	4	72	Klevas paprastasis	17	20	1			S	420,00
Stelmužės II parkas	4	73	Klevas paprastasis	13	15	1			S	315,00
Stelmužės II parkas	4	74	Klevas paprastasis	12	15	1			S	315,00
Stelmužės II parkas	4	75	Klevas paprastasis	16	22	1			S	462,00
Stelmužės II parkas	4	76	Klevas paprastasis	16	66	2	yra drevių		S	1039,50
Stelmužės II parkas	4	77	Liepa mažalapė	18	42	1			S	567,00
Stelmužės II parkas	4	78	Guoba kalninė	11	12	5		kirsti 1 eilėje	N	
Stelmužės II parkas	4	79	Klevas paprastasis	9	12	2	stelbiamas (-a)		S	189,00
Stelmužės II parkas	4	80	Klevas paprastasis	14	24	1			S	504,00
Stelmužės II parkas	4	81	Klevas paprastasis	10	13	2	defoliacija		S	204,75
Stelmužės II parkas	4	82	Klevas paprastasis	11	17	1			S	357,00
Stelmužės II parkas	4	83	Guoba kalninė	21	38	5		kirsti 1 eilėje	N	
Stelmužės II parkas	4	84	Guoba kalninė	20	35	5		kirsti 1 eilėje	N	
Stelmužės II parkas	4	85	Guoba kalninė	15	21	5		kirsti 1 eilėje	N	
Stelmužės II parkas	4	86	Klevas paprastasis	8	54	5		kirsti 1 eilėje	N	
Stelmužės II parkas	4	87	Klevas paprastasis	13	17	1			S	357,00
Stelmužės II parkas	4	88	Eglė paprastoji	15	21	1			S	283,50
Stelmužės II parkas	4	89	Eglė paprastoji	11	14	1			S	189,00
Stelmužės II parkas	4	90	Eglė paprastoji	14	17	1			S	229,50
Stelmužės II parkas	4	91	Guoba kalninė	9	12	2	stelbiamas (-a)	kirsti 1 eilėje	S	121,50
Stelmužės II parkas	4	92	Ažuolas paprastasis	10	16	1			S	336,00
Stelmužės II parkas	4	93	Klevas paprastasis	22	68	3	kamieno žaizda (-os), medienos puvinys, yra drevių		S	714,00
Stelmužės II parkas	4	94	Guoba kalninė	10	17	1			S	229,50
Stelmužės II parkas	4	95	Guoba kalninė	8	20	1			S	270,00
Stelmužės II parkas	4	96	Klevas paprastasis	21	32	2	žiemospirgis		S	504,00
Stelmužės II parkas	4	97	Liepa mažalapė	9	13	4	kamieno žaizda (-os), medienos puvinys, stelbiamas (-a)	kirsti 1 eilėje	S	43,88
Stelmužės II parkas	4	98	Klevas paprastasis	22	57	3	kamieno žaizda (-os), medienos puvinys, yra drevių		S	598,50
Stelmužės I parkas	1	1	Klevas paprastasis	9	16	2	kamieno žaizda (-os), medienos puvinys		S	252,00

Stelmužės I parkas	1	2	Ieva paprastoji	7	13	2	medienos puvinys, stelbiamas (-a)	kirsti 1 eilėje	N	
Stelmužės I parkas	1	3	Juodalksnis	15	26	1			S	351,00
Stelmužės I parkas	1	4	Klevas paprastasis	13	18	1			S	378,00
Stelmužės I parkas	1	5	Baltalksnis	7	11	3	stelbiamas (-a)	kirsti 1 eilėje	N	
Stelmužės I parkas	1	6	Baltalksnis	18	31	1	stelbia vertingesnes rūšis	kirsti proj. tikslais	N	
Stelmužės I parkas	1	7	Klevas paprastasis	9	14	2	stelbiamas (-a)		S	220,50
Stelmužės I parkas	1	8	Baltalksnis	21	34	1	stelbia vertingesnes rūšis	kirsti proj. tikslais	N	
Stelmužės I parkas	1	9	Klevas paprastasis	7	14	1	kamieno žaizda maža		S	294,00
Stelmužės I parkas	1	10	Klevas paprastasis	13	19	1			S	399,00
Stelmužės I parkas	1	11	Klevas paprastasis	14	23	1			S	483,00
Stelmužės I parkas	1	12	Klevas paprastasis	12	16	2	stelbiamas (-a)		S	252,00
Stelmužės I parkas	1	13	Klevas paprastasis	11	14	1			S	294,00
Stelmužės I parkas	1	14	Uosis paprastasis	16	26	1	pasviręs 15°		S	546,00
Stelmužės I parkas	1	15	Klevas paprastasis	15	21	1			S	441,00
Stelmužės I parkas	1	16	Ažuolas paprastasis	25	54	1			S	1134,00
Stelmužės I parkas	1	17	Uosis paprastasis	20	72	2	medienos puvinys, yra sausų šakų		S	1134,00
Stelmužės I parkas	1	18	Uosis paprastasis	14	22	3	kamieno žaizda (-os), sausa viršūnė, yra sausų šakų	kirsti 1 eilėje	S	231,00
Stelmužės I parkas	1	19	Klevas paprastasis	22	37	3	medienos puvinys, yra dreivių		S	388,50
Stelmužės I parkas	1	20	Klevas paprastasis	24	51	2	medienos puvinys		S	803,25
Stelmužės I parkas	1	21	Juodalksnis	21	39	1			S	526,50
Stelmužės I parkas	1	22	Eglė paprastoji	13	18	1			S	243,00
Stelmužės I parkas	1	23	Ažuolas paprastasis	2,5	2	1			N	
Stelmužės I parkas	1	24	Ažuolas paprastasis	5	6	1			N	
Stelmužės I parkas	1	25	Klevas paprastasis	21	68	3	kamieno žaizda (-os), medienos puvinys		S	714,00
Stelmužės I parkas	1	26	Liepa mažalapė	13	22	3	kamieno žaizda (-os), medienos puvinys, stelbiamas (-a)		S	148,50
Stelmužės I parkas	1	27	Ažuolas paprastasis	1		2	stelbiamas (-a)		N	
Stelmužės I parkas	1	28	Ažuolas paprastasis	1,5	1	2	stelbiamas (-a)		N	
Stelmužės I parkas	1	29	Liepa mažalapė	14	25	1			S	337,50
Stelmužės I parkas	1	30	Klevas paprastasis	21	48	1			S	1008,00
Stelmužės I parkas	1	31	Ažuolas paprastasis	2	1	2	stelbiamas (-a)		N	
Stelmužės I parkas	1	32	Klevas paprastasis	13	13	2	stelbiamas (-a)		S	204,75
Stelmužės I parkas	1	33	Klevas paprastasis	19	48	1			S	1008,00
Stelmužės I parkas	1	34	Eglė paprastoji	24	41	1			S	553,50
Stelmužės I parkas	1	35	Ažuolas paprastasis	3	2	1			N	

Stelmužės I parkas	1	36	Ažuolas paprastasis	3	3	1			N	
Stelmužės I parkas	1	37	Liepa mažalapė	21	47	1	3 kamienai		S	634,50
Stelmužės I parkas	1	37	Liepa mažalapė	23	43	1			S	580,50
Stelmužės I parkas	1	37	Liepa mažalapė	22	35	1			S	472,50
Stelmužės I parkas	1	38	Liepa mažalapė	24	39	1			S	526,50
Stelmužės I parkas	1	39	Klevas paprastasis	13	19	2	stelbiamas (-a)		S	299,25
Stelmužės I parkas	1	40	Klevas paprastasis	17	28	1			S	588,00
Stelmužės I parkas	1	41	Uosis paprastasis	22	40	2	yra sausų šakų		S	630,00
Stelmužės I parkas	1	42	Uosis paprastasis	10	13	3	kamieno žaizda (-os), medienos puvinys	kirsti 1 eilėje	S	136,50
Stelmužės I parkas	1	43	Liepa mažalapė	18	26	2	stelbiamas (-a)		S	263,25
Stelmužės I parkas	1	44	Eglė paprastoji	6	14	1			S	189,00
Stelmužės I parkas	1	45	Drebulė	27	50	1	stelbia vertingesnes rūšis	kirsti proj. tikslai	N	
Stelmužės I parkas	1	46	Liepa mažalapė	18	32	1			S	432,00
Stelmužės I parkas	1	47	Klevas paprastasis	21	32	3	medienos puvinys, pasviręs 15°	kirsti 1 eilėje	S	336,00
Stelmužės I parkas	1	48	Klevas paprastasis	19	32	2	medienos puvinys		S	504,00
Stelmužės I parkas	1	49	Klevas paprastasis	11	14	3	stelbiamas (-a)	kirsti 1 eilėje	S	147,00
Stelmužės I parkas	1	50	Eglė paprastoji	12	20	2	stelbiamas (-a)		S	202,50
Stelmužės I parkas	1	51	Liepa mažalapė	15	27	1			S	364,50
Stelmužės I parkas	1	52	Klevas paprastasis	22	37	1			S	777,00
Stelmužės I parkas	1	53	Klevas paprastasis	14	19	2	stelbiamas (-a)		S	299,25
Stelmužės I parkas	1	54	Klevas paprastasis	16	22	3	medienos puvinys, stelbiamas (-a)	kirsti 1 eilėje	S	231,00
Stelmužės I parkas	1	55	Pušis paprastoji	24	51	2	yra sausų šakų, defoliacija		S	516,38
Stelmužės I parkas	1	56	Ažuolas paprastasis	1		3	sausas viršūnė		N	
Stelmužės I parkas	1	57	Pušis paprastoji	27	71	1	yra sausų šakų		S	958,50
Stelmužės I parkas	1	58	Klevas paprastasis	17	28	1			S	588,00
Stelmužės I parkas	1	59	Pušis paprastoji	27	65	1			S	877,50
Stelmužės I parkas	1	60	Ažuolas paprastasis	2,5	2	2	stelbiamas (-a)		N	
Stelmužės I parkas	1	61	Liepa mažalapė	22	37	1			S	499,50
Stelmužės I parkas	1	62	Pušis paprastoji	25	44	2	kamieno žaizda (-os), medienos puvinys		S	445,50
Stelmužės I parkas	1	63	Liepa mažalapė	14	25	2	stelbiamas (-a), stelbia vertingesnes rūšis	kirsti 1 eilėje	S	253,13
Stelmužės I parkas	1	64	Liepa mažalapė	9	12	3	stelbiamas (-a)	kirsti 1 eilėje	S	81,00
Stelmužės I parkas	1	65	Klevas paprastasis	23	35	1			S	735,00
Stelmužės I parkas	1	66	Pušis paprastoji	24	67	1			S	904,50
Stelmužės I parkas	1	67	Pušis paprastoji	22	52	2	kamieno žaizda (-os), 1005, yra sausų šakų		S	526,50

Stelmužės I parkas	1	68	Liepa mažalapė	21	28	2	stelbiamas (-a), stelbia vertingesnes rūšis	kirsti 1 eilėje	S	283,50
Stelmužės I parkas	1	69	Ažuolas paprastasis	27	41	1			S	861,00
Stelmužės I parkas	1	70	Liepa mažalapė	15	21	3	kamieno žaizda (-os), medienos puvinys	kirsti 1 eilėje	S	141,75
Stelmužės I parkas	1	71	Liepa mažalapė	14	15	2	stelbiamas (-a)		S	151,88
Stelmužės I parkas	1	72	Liepa mažalapė	14	20	3	stelbiamas (-a)	kirsti 1 eilėje	S	135,00
Stelmužės I parkas	1	73	Liepa mažalapė	19	30	1			S	405,00
Stelmužės I parkas	1	74	Klevas paprastasis	22	37	1			S	777,00
Stelmužės I parkas	1	75	Pušis paprastoji	26	48	1			S	648,00
Stelmužės I parkas	1	76	Klevas paprastasis	16	20	1			S	420,00
Stelmužės I parkas	1	77	Liepa mažalapė	12	13	3	stelbiamas (-a)	kirsti 1 eilėje	S	87,75
Stelmužės I parkas	1	78	Liepa mažalapė	11	13	3	stelbiamas (-a)	kirsti 1 eilėje	S	87,75
Stelmužės I parkas	1	79	Klevas paprastasis	24	33	2	2 kamieniai, medienos puvinys		S	519,75
Stelmužės I parkas	1	79	Klevas paprastasis	24	30	2	medienos puvinys		S	472,50
Stelmužės I parkas	1	80	Klevas paprastasis	24	40	1			S	840,00
Stelmužės I parkas	1	81	Liepa mažalapė	21	33	1			S	445,50
Stelmužės I parkas	1	82	Liepa mažalapė	17	35	1			S	472,50
Stelmužės I parkas	1	83	Klevas paprastasis	21	24	1			S	504,00
Stelmužės I parkas	1	84	Klevas paprastasis	12	15	1			S	315,00
Stelmužės I parkas	1	85	Liepa mažalapė	14	19	2	stelbiamas (-a)	kirsti 1 eilėje	S	192,38
Stelmužės I parkas	1	86	Liepa mažalapė	13	17	2	stelbiamas (-a)		S	172,13
Stelmužės I parkas	1	87	Uosis paprastasis	21	66	1			S	1386,00
Stelmužės I parkas	1	88	Klevas paprastasis	14	19	1			S	399,00
Stelmužės I parkas	1	89	Liepa mažalapė	10	13	3	stelbiamas (-a)	kirsti 1 eilėje	S	87,75
Stelmužės I parkas	1	90	Ažuolas paprastasis	23	29	3	kamieno žaizda (-os), medienos puvinys		S	304,50
Stelmužės I parkas	1	91	Klevas paprastasis	12	17	3	medienos puvinys, stelbiamas (-a)	kirsti 1 eilėje	S	178,50
Stelmužės I parkas	1	92	Klevas paprastasis	15	18	2	stelbiamas (-a)		S	283,50
Stelmužės I parkas	1	93	Liepa mažalapė	25	45	1			S	607,50
Stelmužės I parkas	1	94	Uosis paprastasis	13	18	3	stelbiamas (-a)	kirsti 1 eilėje	S	189,00
Stelmužės I parkas	1	95	Klevas paprastasis	16	28	2	stelbiamas (-a)		S	441,00
Stelmužės I parkas	1	96	Drebulė	28	47	2	medienos puvinys, žiemospirgis, stelbia vertingesnes rūšis	kirsti 1 eilėje	N	
Stelmužės I parkas	1	97	Klevas paprastasis	24	28	2	stelbiamas (-a)		S	441,00
Stelmužės I parkas	1	98	Eglė paprastoji	5	9	2	stelbiamas (-a)		N	
Stelmužės I parkas	1	99	Klevas paprastasis	19	49	1			S	1029,00
Stelmužės I parkas	2	1	Liepa mažalapė	30	44	3	kamieno žaizda (-os), medienos puvinys		S	297,00

Stelmužės I parkas	2	2	Liepa mažalapė	27	43	1	2 kamienai		S	580,50
Stelmužės I parkas	2	2	Liepa mažalapė	27	37	1			S	499,50
Stelmužės I parkas	2	3	Liepa mažalapė	25	32	1			S	432,00
Stelmužės I parkas	2	4	Liepa mažalapė	27	39	1	2 kamienai		S	526,50
Stelmužės I parkas	2	4	Liepa mažalapė	27	35	1			S	472,50
Stelmužės I parkas	2	5	Liepa mažalapė	25	42	1			S	567,00
Stelmužės I parkas	2	6	Klevas paprastasis	23	29	1			S	609,00
Stelmužės I parkas	2	7	Klevas paprastasis	12	16	2	stelbiamas (-a)		S	252,00
Stelmužės I parkas	2	8	Ažuolas paprastasis	28	40	1	kamieno žaizda maža		S	840,00
Stelmužės I parkas	2	9	Liepa mažalapė	24	36	1	kamieno žaizda maža		S	486,00
Stelmužės I parkas	2	10	Ažuolas paprastasis	28	44	1			S	924,00
Stelmužės I parkas	2	11	Klevas paprastasis	19	30	1	2 kamienai		S	630,00
Stelmužės I parkas	2	11	Klevas paprastasis	19	26	1			S	546,00
Stelmužės I parkas	2	12	Liepa mažalapė	25	38	1			S	513,00
Stelmužės I parkas	2	13	Liepa mažalapė	21	33	1	2 kamienai, kamieno žaizda maža		S	445,50
Stelmužės I parkas	2	13	Liepa mažalapė	21	29	1			S	391,50
Stelmužės I parkas	2	14	Klevas paprastasis	21	28	1			S	588,00
Stelmužės I parkas	2	15	Beržas karpotasis	30	52	1			S	702,00
Stelmužės I parkas	2	16	Klevas paprastasis	17	30	1			S	630,00
Stelmužės I parkas	2	17	Liepa mažalapė	11	15	2	stelbiamas (-a)		S	151,88
Stelmužės I parkas	2	18	Klevas paprastasis	23	37	1			S	777,00
Stelmužės I parkas	2	19	Liepa mažalapė	10	13	2	stelbiamas (-a)	kirsti 1 eilėje	S	131,63
Stelmužės I parkas	2	20	Liepa mažalapė	12	10	3	stelbiamas (-a)	kirsti 1 eilėje	N	
Stelmužės I parkas	2	21	Liepa mažalapė	17	23	1			S	310,50
Stelmužės I parkas	2	22	Liepa mažalapė	11	9	2	stelbiamas (-a)	kirsti 1 eilėje	N	
Stelmužės I parkas	2	23	Liepa mažalapė	14	21	1			S	283,50
Stelmužės I parkas	2	24	Liepa mažalapė	25	35	1			S	472,50
Stelmužės I parkas	2	25	Liepa mažalapė	22	31	1			S	418,50
Stelmužės I parkas	2	26	Liepa mažalapė	8	7	3	stelbiamas (-a)	kirsti 1 eilėje	N	
Stelmužės I parkas	2	27	Liepa mažalapė	13	11	2	stelbiamas (-a)		N	
Stelmužės I parkas	2	28	Liepa mažalapė	11	11	2	stelbiamas (-a)	kirsti 1 eilėje	N	
Stelmužės I parkas	2	29	Liepa mažalapė	9	11	3	stelbiamas (-a)	kirsti 1 eilėje	N	
Stelmužės I parkas	2	30	Beržas karpotasis	30	50	1	pasviręs 15°		S	675,00
Stelmužės I parkas	2	31	Beržas karpotasis	28	34	2	kamieno žaizda (-os), medienos puvinys		S	344,25

Stelmužės I parkas	2	32	Beržas karpotasis	26	61	1	pasviręs 15°		S	823,50
Stelmužės I parkas	2	33	Eglė paprastoji	5	6	2	stelbiamas (-a)		N	
Stelmužės I parkas	2	34	Eglė paprastoji	8	11	1			N	
Stelmužės I parkas	2	35	Beržas karpotasis	31	48	1			S	648,00
Stelmužės I parkas	2	36	Eglė paprastoji	11	14	1			S	189,00
Stelmužės I parkas	2	37	Liepa mažalapė	8	9	2	stelbiamas (-a)		N	
Stelmužės I parkas	2	38	Beržas karpotasis	28	39	2	medienos puvinys		S	394,88
Stelmužės I parkas	2	39	Liepa mažalapė	18	25	1			S	337,50
Stelmužės I parkas	2	40	Šermukšnis paprastasis	14	21	1			S	283,50
Stelmužės I parkas	2	41	Liepa mažalapė	18	24	1			S	324,00
Stelmužės I parkas	2	42	Uosis paprastasis	13	18	1			S	378,00
Stelmužės I parkas	2	43	Klevas paprastasis	13	12	2	stelbiamas (-a)	kirsti 1 eilėje	S	189,00
Stelmužės I parkas	2	44	Liepa mažalapė	14	20	1			S	270,00
Stelmužės I parkas	2	45	Beržas karpotasis	32	54	1			S	729,00
Stelmužės I parkas	2	46	Liepa mažalapė	23	47	1			S	634,50
Stelmužės I parkas	2	47	Liepa mažalapė	15	22	2	stelbiamas (-a)		S	222,75
Stelmužės I parkas	2	48	Ažuolas paprastasis	23	30	1			S	630,00
Stelmužės I parkas	2	49	Eglė paprastoji	15	27	2	stelbiamas (-a)		S	273,38
Stelmužės I parkas	2	50	Liepa mažalapė	8	11	3	stelbiamas (-a)		N	
Stelmužės I parkas	2	51	Liepa mažalapė	20	33	1			S	445,50
Stelmužės I parkas	2	52	Klevas paprastasis	16	21	2	stelbiamas (-a)		S	330,75
Stelmužės I parkas	2	53	Drebulė	28	49	1	stelbia vertingesnes rūšis	kirsti proj. tikslai	N	
Stelmužės I parkas	2	54	Liepa mažalapė	15	24	2	stelbiamas (-a)		S	243,00
Stelmužės I parkas	2	55	Drebulė	25	46	3	nieno žaizda (-os), medienos puvinys, stelbia vertingesnes rūšis	kirsti 1 eilėje	N	
Stelmužės I parkas	2	56	Drebulė	27	43	5		kirsti 1 eilėje	N	
Stelmužės I parkas	2	57	Klevas paprastasis	14	21	1			S	441,00
Stelmužės I parkas	2	58	Ažuolas paprastasis	27	43	3	medienos puvinys		S	451,50
Stelmužės I parkas	2	59	Liepa mažalapė	14	15	1			S	202,50
Stelmužės I parkas	2	60	Liepa mažalapė	19	32	1			S	432,00
Stelmužės I parkas	2	61	Ažuolas paprastasis	31	56	1			S	1176,00
Stelmužės I parkas	2	62	Liepa mažalapė	24	53	1			S	715,50
Stelmužės I parkas	2	63	Liepa mažalapė	33	69	1			S	931,50
Stelmužės I parkas	2	64	Klevas paprastasis	22	28	2	medienos puvinys, stelbiamas (-a), žiemospirgis		S	441,00
Stelmužės I parkas	2	65	Liepa mažalapė	30	59	1			S	796,50

Stelmužės I parkas	2	66	Liepa mažalapė	27	61	3	kamieno žaizda (-os), medienos puvinys, yra drevių		S	411,75
Stelmužės I parkas	2	67	Klevas paprastasis	23	35	1			S	735,00
Stelmužės I parkas	2	68	Klevas paprastasis	24	38	4	medienos puvinys, žiemospirgis, skyla	kirsti skubiai	S	199,50
Stelmužės I parkas	2	69	Klevas paprastasis	26	35	2	yra drevių		S	551,25
Stelmužės I parkas	2	70	Liepa mažalapė	30	42	1			S	567,00
Stelmužės I parkas	2	71	Ažuolas paprastasis	28	59	1			S	1239,00
Stelmužės I parkas	2	72	Klevas paprastasis	18	25	2	kamienai, yra drevių, stelbiamas (-a), stelbia vertingesnes rū	kirsti I eilėje	S	393,75
Stelmužės I parkas	2	72	Klevas paprastasis	18	24	1			S	504,00
Stelmužės I parkas	2	73	Klevas paprastasis	23	28	1			S	588,00
Stelmužės I parkas	2	74	Liepa mažalapė	26	36	1			S	486,00
Stelmužės I parkas	2	75	Beržas karpotasis	29	56	1			S	756,00
Stelmužės I parkas	2	76	Klevas paprastasis	23	40	1			S	840,00
Stelmužės I parkas	2	77	Liepa mažalapė	21	33	1			S	445,50
Stelmužės I parkas	2	78	Ažuolas paprastasis	28	51	1			S	1071,00
Stelmužės I parkas	2	79	Klevas paprastasis	21	43	1			S	903,00
Stelmužės I parkas	2	80	Klevas paprastasis	25	42	1			S	882,00
Stelmužės I parkas	2	81	Ažuolas paprastasis	30	67	1	žiemospirgis		S	1407,00
Stelmužės I parkas	2	82	Liepa mažalapė	21	28	3	stelbiamas (-a)	kirsti I eilėje	S	189,00
Stelmužės I parkas	2	83	Klevas paprastasis	24	44	1			S	924,00
Stelmužės I parkas	2	84	Liepa mažalapė	28	58	1			S	783,00
Stelmužės I parkas	2	85	Liepa mažalapė	16	31	2	stelbiamas (-a)		S	313,88
Stelmužės I parkas	2	86	Liepa mažalapė	30	57	1			S	769,50
Stelmužės I parkas	2	87	Liepa mažalapė	15	33	1			S	445,50
Stelmužės I parkas	3	1	Klevas paprastasis	25	35	1			S	735,00
Stelmužės I parkas	3	2	Liepa mažalapė	16	21	2	stelbiamas (-a)	kirsti I eilėje	S	212,63
Stelmužės I parkas	3	3	Liepa mažalapė	25	42	1	2 kamienai		S	567,00
Stelmužės I parkas	3	3	Liepa mažalapė	23	39	1			S	526,50
Stelmužės I parkas	3	4	Klevas paprastasis	22	21	3	medienos puvinys, yra drevių, stelbiamas (-a)	kirsti I eilėje	S	220,50
Stelmužės I parkas	3	5	Klevas paprastasis	24	28	1			S	588,00
Stelmužės I parkas	3	6	Klevas paprastasis	25	49	2	yra drevių		S	771,75
Stelmužės I parkas	3	7	Pušis paprastoji	25	49	1			S	661,50
Stelmužės I parkas	3	8	Liepa mažalapė	25	42	1			S	567,00
Stelmužės I parkas	3	9	Klevas paprastasis	21	28	1			S	588,00
Stelmužės I parkas	3	10	Klevas paprastasis	8	11	3	stelbiamas (-a)	kirsti I eilėje	N	

Stelmužės I parkas	3	11	Klevas paprastasis	19	29	2	yra drevių		S	456,75
Stelmužės I parkas	3	12	Liepa mažalapė	21	27	2	stelbiamas (-a)		S	273,38
Stelmužės I parkas	3	13	Ažuolas paprastasis	22	29	2	stelbiamas (-a)		S	456,75
Stelmužės I parkas	3	14	Pušis paprastoji	23	41	2	no žaizda (-os), medienos puvinys, yra sausų šakų, stelbiamas	kirsti I eilėje	S	415,13
Stelmužės I parkas	3	15	Eglė paprastoji	4	4	1			N	
Stelmužės I parkas	3	16	Liepa mažalapė	24	37	1			S	499,50
Stelmužės I parkas	3	17	Klevas paprastasis	22	35	2	yra drevių		S	551,25
Stelmužės I parkas	3	18	Klevas paprastasis	21	31	1			S	651,00
Stelmužės I parkas	3	19	Klevas paprastasis	10	14	2	stelbiamas (-a)		S	220,50
Stelmužės I parkas	3	20	Pušis paprastoji	22	52	5		kirsti I eilėje	N	
Stelmužės I parkas	3	21	Liepa mažalapė	16	26	2	stelbiamas (-a)		S	263,25
Stelmužės I parkas	3	22	Liepa mažalapė	23	36	1			S	486,00
Stelmužės I parkas	3	23	Maumedis europinis	27	51	1			S	1071,00
Stelmužės I parkas	3	24	Klevas paprastasis	12	13	2	stelbiamas (-a)		S	204,75
Stelmužės I parkas	3	25	Ažuolas paprastasis	25	45	1			S	945,00
Stelmužės I parkas	3	26	Kaštonas paprastasis	6	9	2	stelbiamas (-a), lapų kenkėjai		N	
Stelmužės I parkas	3	27	Liepa mažalapė	28	60	1			S	810,00
Stelmužės I parkas	3	28	Liepa mažalapė	9	14	3	stelbiamas (-a)	kirsti I eilėje	S	94,50
Stelmužės I parkas	3	29	Eglė paprastoji	5	6	1			N	
Stelmužės I parkas	3	30	Liepa mažalapė	18	23	2	stelbiamas (-a)		S	232,88
Stelmužės I parkas	3	31	Liepa mažalapė	29	53	1			S	715,50
Stelmužės I parkas	3	32	Liepa mažalapė	30	63	1			S	850,50
Stelmužės I parkas	3	33	Ažuolas paprastasis	25	40	1	pasviręs 15°		S	840,00
Stelmužės I parkas	3	34	Klevas paprastasis	21	42	1			S	882,00
Stelmužės I parkas	3	35	Klevas paprastasis	27	45	1			S	945,00
Stelmužės I parkas	3	36	Klevas paprastasis	21	29	1			S	609,00
Stelmužės I parkas	3	37	Liepa mažalapė	27	43	1	2 kamienai		S	580,50
Stelmužės I parkas	3	37	Liepa mažalapė	27	42	1			S	567,00
Stelmužės I parkas	3	38	Klevas paprastasis	24	33	1			S	693,00
Stelmužės I parkas	3	39	Klevas paprastasis	24	36	1			S	756,00
Stelmužės I parkas	3	40	Klevas paprastasis	21	35	2	yra drevių, pasviręs 15°		S	551,25
Stelmužės I parkas	3	41	Liepa mažalapė	27	47	3	yra drevių		S	317,25
Stelmužės I parkas	3	42	Liepa mažalapė	27	48	1			S	648,00
Stelmužės I parkas	3	43	Klevas paprastasis	28	36	1			S	756,00

Stelmužės I parkas	3	44	Liepa mažalapė	29	61	1			S	823,50
Stelmužės I parkas	3	45	Klevas paprastasis	24	33	1			S	693,00
Stelmužės I parkas	3	46	Klevas paprastasis	27	46	2	medienos puvinys, žiemospirgis		S	724,50
Stelmužės I parkas	3	47	Klevas paprastasis	29	60	1			S	1260,00
Stelmužės I parkas	3	48	Liepa mažalapė	17	30	1			S	405,00
Stelmužės I parkas	3	49	Liepa mažalapė	17	37	2	stelbiamas (-a)		S	374,63
Stelmužės I parkas	3	50	Klevas paprastasis	13	15	3	stelbiamas (-a)	kirsti 1 eilėje	S	157,50
Stelmužės I parkas	3	51	Eglė paprastoji	4,5	5	2	stelbiamas (-a)		N	
Stelmužės I parkas	3	52	Liepa mažalapė	23	56	1			S	756,00
Stelmužės I parkas	3	53	Ažuolas paprastasis	29	51	1	žiemospirgis		S	1071,00
Stelmužės I parkas	3	54	Klevas paprastasis	23	41	2	yra drevių		S	645,75
Stelmužės I parkas	3	55	Liepa mažalapė	24	35	1			S	472,50
Stelmužės I parkas	3	56	Liepa mažalapė	30	68	3	medienos puvinys, yra drevių, žiemospirgis		S	459,00
Stelmužės I parkas	3	57	Liepa mažalapė	30	40	1	3 kamienai		S	540,00
Stelmužės I parkas	3	57	Liepa mažalapė	31	35	1			S	472,50
Stelmužės I parkas			Liepa mažalapė	22	29	2	stelbiamas (-a), stelbia vertingesnes rūšis	kirsti 1 eilėje	S	293,63
Stelmužės I parkas	3	58	Liepa mažalapė	30	45	1			S	607,50
Stelmužės I parkas	3	59	Ažuolas paprastasis	25	31	3	stelbiamas (-a), pasviręs 15°	kirsti 1 eilėje	S	325,50
Stelmužės I parkas	3	60	Klevas paprastasis	24	31	2	kamieno žaizda (-os)		S	488,25
Stelmužės I parkas	3	61	Liepa mažalapė	30	44	4	kamieno žaizda (-os), medienos puvinys	kirsti 2 eilėje	S	148,50
Stelmužės I parkas	3	62	Beržas karpotasis	23	49	1			S	661,50
Stelmužės I parkas	3	63	Liepa mažalapė	29	57	2	2 kamienai, yra drevių, pasviręs 15°		S	577,13
Stelmužės I parkas	3	63	Liepa mažalapė	28	42	1			S	567,00
Stelmužės I parkas	3	64	Liepa mažalapė	30	61	1			S	823,50
Stelmužės I parkas	3	65	Liepa mažalapė	31	55	2	yra drevių		S	556,88
Stelmužės I parkas	3	66	Liepa mažalapė	24	58	1	2 kamienai		S	783,00
Stelmužės I parkas	3	66	Liepa mažalapė	17	42	2	stelbiamas (-a)		S	425,25
Stelmužės I parkas	3	67	Liepa mažalapė	22	40	1			S	540,00
Stelmužės I parkas	3	68	Klevas paprastasis	12	22	2	stelbiamas (-a)		S	346,50
Stelmužės I parkas	3	69	Klevas paprastasis	10	21	1			S	441,00
Stelmužės I parkas	3	70	Liepa mažalapė	26	46	1			S	621,00
Stelmužės I parkas	3	71	Liepa mažalapė	27	38	1			S	513,00
Stelmužės I parkas	3	72	Liepa mažalapė	27	47	1			S	634,50
Stelmužės I parkas	3	73	Klevas paprastasis	15	21	3	kamieno žaizda (-os), medienos puvinys, stelbiamas (-a)	kirsti 1 eilėje	S	220,50

Stelmužės I parkas	3	74	Beržas karpotasis	26	54	2	yra drevių		S	546,75
Stelmužės I parkas	3	75	Eglė paprastoji	6	12	1			S	162,00
Stelmužės I parkas	3	76	Pušis paprastoji	22	37	2	stelbiamas (-a)		S	374,63
Stelmužės I parkas	3	77	Eglė paprastoji	8	12	1			S	162,00
Stelmužės I parkas	3	78	Klevas paprastasis	15	26	3	medienos puvinys, stelbiamas (-a)		S	273,00
Stelmužės I parkas	3	79	Eglė paprastoji	7	14	1			S	189,00
Stelmužės I parkas	3	80	Liepa mažalapė	5	9	3	stelbiamas (-a)	kirsti 1 eilėje	N	
Stelmužės I parkas	3	81	Klevas paprastasis	21	34	1			S	714,00
Stelmužės I parkas	3	82	Liepa mažalapė	27	67	2	medienos puvinys		S	678,38
Stelmužės I parkas	3	83	Klevas paprastasis	12	33	2	stelbiamas (-a)	kirsti 1 eilėje	S	519,75
Stelmužės I parkas	3	84	Ažuolas paprastasis	27	90	1			S	1890,00
Stelmužės I parkas	3	85	Ažuolas paprastasis	29	40	1			S	840,00
Stelmužės I parkas	3	86	Klevas paprastasis	27	39	1			S	819,00
Stelmužės I parkas	3	87	Klevas paprastasis	6	10	3	stelbiamas (-a)	kirsti 1 eilėje	N	
Stelmužės I parkas	3	88	Liepa mažalapė	17	35	1			S	472,50
Stelmužės I parkas	3	89	Liepa mažalapė	21	27	1			S	364,50
Stelmužės I parkas	3	90	Liepa mažalapė	25	56	1			S	756,00
Stelmužės I parkas	3	91	Liepa mažalapė	13	29	2	stelbiamas (-a)		S	293,63
Stelmužės I parkas	3	92	Eglė paprastoji	8	14	2	stelbiamas (-a)		S	141,75
Stelmužės I parkas	3	93	Beržas karpotasis	26	45	2	medienos puvinys		S	455,63
Stelmužės I parkas	3	94	Eglė paprastoji	7	9	2	stelbiamas (-a)		N	
Stelmužės I parkas	3	95	Guoba kalninė	11	15	5		kirsti 1 eilėje	N	
Stelmužės I parkas	3	96	Liepa mažalapė	11	12	3	stelbiamas (-a)		S	81,00
Stelmužės I parkas	3	97	Liepa mažalapė	9	14	2	stelbiamas (-a)		S	141,75
Stelmužės I parkas	3	98	Liepa mažalapė	26	58	1			S	783,00
Stelmužės I parkas	3	99	Liepa mažalapė	29	54	1			S	729,00
Stelmužės I parkas	3	100	Klevas paprastasis	14	24	1			S	504,00
Stelmužės I parkas	3	101	Liepa mažalapė	22	42	4	kamieno žaizda (-os), medžio vidus išpuvęs	kirsti 1 eilėje	S	141,75
Stelmužės I parkas	3	102	Liepa mažalapė	25	95	3	medienos puvinys, yra drevių		S	641,25
Stelmužės I parkas	3	103	Klevas paprastasis	8	13	2	3 kamienai, stelbiamas (-a)		S	204,75
Stelmužės I parkas	3	103	Klevas paprastasis	8	10	2	stelbiamas (-a)		N	
Stelmužės I parkas	3	103	Klevas paprastasis	8	10	3	stelbiamas (-a)	kirsti 1 eilėje	N	
Stelmužės I parkas	4	1	Eglė paprastoji	12	19	1			S	256,50
Stelmužės I parkas	4	2	Liepa mažalapė	24	38	1			S	513,00

Stelmužės I parkas	4	3	Klevas paprastasis	17	29	1			S	609,00
Stelmužės I parkas	4	4	Uosis paprastasis	18	17	1			S	357,00
Stelmužės I parkas	4	5	Uosis paprastasis	16	16	1			S	336,00
Stelmužės I parkas	4	6	Liepa mažalapė	9	14	3	stelbiamas (-a)	kirsti 1 eilėje	S	94,50
Stelmužės I parkas	4	7	Liepa mažalapė	22	27	1			S	364,50
Stelmužės I parkas	4	8	Liepa mažalapė	23	37	1			S	499,50
Stelmužės I parkas	4	9	Liepa mažalapė	21	31	1			S	418,50
Stelmužės I parkas	4	10	Liepa mažalapė	9	13	3	stelbiamas (-a)	kirsti 1 eilėje	S	87,75
Stelmužės I parkas	4	11	Liepa mažalapė	8	11	2	stelbiamas (-a)		N	
Stelmužės I parkas	4	12	Liepa mažalapė	22	29	1			S	391,50
Stelmužės I parkas	4	13	Liepa mažalapė	22	29	1			S	391,50
Stelmužės I parkas	4	14	Liepa mažalapė	15	18	1			S	243,00
Stelmužės I parkas	4	15	Klevas paprastasis	22	27	1			S	567,00
Stelmužės I parkas	4	16	Liepa mažalapė	15	23	1			S	310,50
Stelmužės I parkas	4	17	Eglė paprastoji	13	19	2	stelbiamas (-a)		S	192,38
Stelmužės I parkas	4	18	Beržas karpotasis	28	47	1			S	634,50
Stelmužės I parkas	4	19	Beržas karpotasis	27	36	1	2 kamienai		S	486,00
Stelmužės I parkas	4	19	Beržas karpotasis	27	34	1			S	459,00
Stelmužės I parkas	4	20	Klevas paprastasis	16	26	1			S	546,00
Stelmužės I parkas	4	21	Eglė paprastoji	19	31	1			S	418,50
Stelmužės I parkas	4	22	Beržas karpotasis	28	47	1			S	634,50
Stelmužės I parkas	4	23	Beržas karpotasis	21	26	1			S	351,00
Stelmužės I parkas	4	24	Eglė paprastoji	17	36	1			S	486,00
Stelmužės I parkas	4	25	Eglė paprastoji	28	51	1			S	688,50
Stelmužės I parkas	4	26	Beržas karpotasis	25	66	2	yra drevių		S	668,25
Stelmužės I parkas	4	27	Liepa mažalapė	13	25	1			S	337,50
Stelmužės I parkas	4	28	Liepa mažalapė	15	18	2	kamieno žaizda (-os), medienos puvinys		S	182,25
Stelmužės I parkas	4	29	Klevas paprastasis	18	24	1			S	504,00
Stelmužės I parkas	4	30	Klevas paprastasis	13	14	2	stelbiamas (-a)		S	220,50
Stelmužės I parkas	4	31	Liepa mažalapė	10	11	3	stelbiamas (-a)	kirsti 1 eilėje	N	
Stelmužės I parkas	4	32	Beržas karpotasis	22	34	1			S	459,00
Stelmužės I parkas	4	33	Šermukšnis paprastasis	10	18	1			S	243,00
Stelmužės I parkas	4	34	Liepa mažalapė	21	28	1			S	378,00
Stelmužės I parkas	4	35	Liepa mažalapė	17	22	1			S	297,00

Stelmužės I parkas	4	36	Liepa mažalapė	17	25	1			S	337,50
Stelmužės I parkas	4	37	Beržas karpotasis	28	57	2	medienos puvinys, žiemospirgis		S	577,13
Stelmužės I parkas	4	38	Beržas plaukuotasis	18	26	1	kamieno žaizda maža		S	351,00
Stelmužės I parkas	4	39	Klevas paprastasis	17	28	1			S	588,00
Stelmužės I parkas	4	40	Liepa mažalapė	23	37	1			S	499,50
Stelmužės I parkas	4	41	Liepa mažalapė	21	32	1			S	432,00
Stelmužės I parkas	4	42	Liepa mažalapė	19	23	1			S	310,50
Stelmužės I parkas	4	43	Liepa mažalapė	16	18	2	stelbiamas (-a)		S	182,25
Stelmužės I parkas	4	44	Liepa mažalapė	20	23	2	yra drevių		S	232,88
Stelmužės I parkas	4	45	Beržas karpotasis	28	38	1			S	513,00
Stelmužės I parkas	4	46	Eglė paprastoji	3	4	1			N	
Stelmužės I parkas	4	47	Eglė paprastoji	4,5	5	1			N	
Stelmužės I parkas	4	48	Klevas paprastasis	25	50	3	kamieno žaizda (-os), medienos puvinys		S	525,00
Stelmužės I parkas	4	49	Klevas paprastasis	22	31	1			S	651,00
Stelmužės I parkas	4	50	Liepa mažalapė	19	41	1			S	553,50
Stelmužės I parkas	4	51	Šermukšnis paprastasis	15	20	2	kamieno žaizda (-os), medienos puvinys		S	202,50
Stelmužės I parkas	4	52	paprastasis (Stelmužės	20	311	4	kamieno žaizda(-os), medžio vidus visiškai išpuvęs, senatvė		S	1632,75
Stelmužės I parkas	4	53	Liepa mažalapė	21	50	1			S	675,00
Stelmužės I parkas	4	54	Šermukšnis paprastasis	14	16	1			S	216,00
Stelmužės I parkas	4	55	Uosis paprastasis	24	32	1			S	672,00
Stelmužės I parkas	4	56	Klevas paprastasis	22	30	1			S	630,00
Stelmužės I parkas	4	57	Beržas karpotasis	27	42	4	medienos puvinys, žiemospirgis	kirsti 1 eilėje	S	141,75
Stelmužės I parkas	4	58	Klevas paprastasis	22	41	1			S	861,00
Stelmužės I parkas	4	59	Klevas paprastasis	20	41	1			S	861,00
Stelmužės I parkas	4	60	Liepa mažalapė	22	30	1			S	405,00
Stelmužės I parkas	4	61	Liepa mažalapė	23	42	1			S	567,00
Stelmužės I parkas	4	62	Liepa mažalapė	21	36	1			S	486,00
Stelmužės I parkas	4	63	Eglė paprastoji	19	27	1			S	364,50
Stelmužės I parkas	4	64	Drebulė	28	36	1			N	
Stelmužės I parkas	4	65	Drebulė	27	42	1	stelbia vertingesnes rūšis	kirsti proj. tikslai	N	
Stelmužės I parkas	4	66	Šermukšnis paprastasis	14	21	1			S	283,50
Stelmužės I parkas	4	67	Klevas paprastasis	28	38	1			S	798,00
Stelmužės I parkas	4	68	Liepa mažalapė	30	74	2	medienos puvinys		S	749,25
Stelmužės I parkas	4	69	Liepa mažalapė	31	59	3	medienos puvinys, žiemospirgis		S	398,25

Stelmužės I parkas	4	70	Liepa mažalapė	29	44	1			S	594,00
Stelmužės I parkas	4	71	Liepa mažalapė	26	51	1			S	688,50
Stelmužės I parkas	4	72	Liepa mažalapė	26	51	2	yra drevių		S	516,38
Stelmužės I parkas	4	73	Liepa mažalapė	31	100	4	kamieno žaizda (-os), medžio vidus išpuvęs		S	337,50
Stelmužės I parkas	4	74	Liepa mažalapė	28	61	1			S	823,50
Stelmužės I parkas	4	75	Liepa mažalapė	26	71	1			S	958,50
Stelmužės I parkas	4	76	Klevas paprastasis	24	50	1	2 kamienai		S	1050,00
Stelmužės I parkas	4	76	Klevas paprastasis	24	45	1			S	945,00
Stelmužės I parkas	4	77	Liepa mažalapė	29	60	1			S	810,00
Stelmužės I parkas	4	78	Liepa mažalapė	30	66	1			S	891,00
Stelmužės I parkas	4	79	Liepa mažalapė	19	31	1			S	418,50
Stelmužės I parkas	4	80	Liepa mažalapė	32	67	1			S	904,50
Stelmužės I parkas	4	81	Liepa mažalapė	30	64	3	medienos puvinys, yra drevių		S	432,00
Stelmužės I parkas	4	82	Liepa mažalapė	28	59	1			S	796,50
Stelmužės I parkas	4	83	Liepa mažalapė	26	55	1			S	742,50
Stelmužės I parkas	4	84	Liepa mažalapė	23	41	1			S	553,50
Stelmužės I parkas	4	85	Liepa mažalapė	27	52	1			S	702,00
Stelmužės I parkas	4	86	Liepa mažalapė	27	56	1			S	756,00
Stelmužės I parkas	4	87	Liepa mažalapė	29	63	1			S	850,50
Stelmužės I parkas	4	88	Beržas karpotasis	33	63	1			S	850,50
Stelmužės I parkas	4	89	Liepa mažalapė	21	36	1			S	486,00
Stelmužės I parkas	4	90	Klevas paprastasis	23	46	1			S	966,00
Stelmužės I parkas	4	91	liešutmedis mandžiūrinis	10	12	3	kamieno žaizda (-os), medienos puvinys, stelbiamas (-a)		S	126,00
Stelmužės I parkas	4	92	Guoba kalninė	14	17	1			S	229,50
Stelmužės I parkas	4	93	Ažuolas paprastasis	20	30	1			S	630,00
Stelmužės I parkas	4	94	Eglė paprastoji	10	20	1			S	270,00
Stelmužės I parkas	4	95	Klevas paprastasis	12	12	3	stelbiamas (-a)	kirsti 1 eilėje	S	126,00
Stelmužės I parkas	4	96	Klevas paprastasis	8	6	3	stelbiamas (-a)	kirsti 1 eilėje	N	
Stelmužės I parkas	4	97	Ažuolas paprastasis	18	36	1			S	756,00
Stelmužės I parkas	4	98	Eglė paprastoji	11	19	1			S	256,50
Stelmužės I parkas	4	99	Eglė paprastoji	9	13	1			S	175,50
Stelmužės I parkas	4	100	Liepa mažalapė	28	67	1			S	904,50
Stelmužės I parkas	4	101	Liepa mažalapė	28	57	1			S	769,50
Stelmužės I parkas	4	102	Liepa mažalapė	29	60	1			S	810,00

Stelmužės I parkas	4	103	Klevas paprastasis	13	12	1			S	252,00
Stelmužės I parkas	4	104	Klevas paprastasis	14	14	1			S	294,00
Stelmužės I parkas	4	105	Ažuolas paprastasis	6	5	3	kamieno žaizda (-os), stelbiamas (-a)		N	
Stelmužės I parkas	4	106	Liepa mažalapė	30	75	1			S	1012,50
Stelmužės I parkas	4	107	Liepa mažalapė	31	71	2	medienos puvinys		S	718,88
Stelmužės I parkas	4	108	Liepa mažalapė	30	81	2	medienos puvinys		S	820,13
Stelmužės I parkas	4	109	Klevas paprastasis	8	10	2	stelbiamas (-a)	kirsti I eilėje	N	
Stelmužės I parkas	4	110	Eglė paprastoji	9	15	2	stelbiamas (-a)		S	151,88
Stelmužės I parkas	4	111	Klevas paprastasis	21	35	1			S	735,00
Stelmužės I parkas	4	112	Eglė paprastoji	8	14	2	stelbiamas (-a)		S	141,75
Stelmužės I parkas	4	113	Beržas karpotasis	23	52	1	pasviręs 15°		S	702,00
Stelmužės I parkas	4	114	Ažuolas paprastasis	11	15	2	stelbiamas (-a)		S	236,25
Stelmužės I parkas	4	115	Ažuolas paprastasis	8	10	3	stelbiamas (-a)	kirsti I eilėje	N	
Stelmužės I parkas	4	116	Liepa mažalapė	19	45	1			S	607,50
Stelmužės I parkas	4	117	Liepa mažalapė	22	40	1			S	540,00
Stelmužės I parkas	4	118	Liepa mažalapė	17	22	1			S	297,00
Stelmužės I parkas	4	119	Liepa mažalapė	23	42	1			S	567,00
Stelmužės I parkas	4	120	Liepa mažalapė	18	23	1			S	310,50
Stelmužės I parkas	4	121	Liepa mažalapė	18	33	1			S	445,50
Stelmužės I parkas	4	122	Liepa mažalapė	25	58	1	2 kamienai		S	783,00
Stelmužės I parkas	4	122	Liepa mažalapė	16	26	1			S	351,00
Stelmužės I parkas	5	1	Klevas paprastasis	27	55	1			S	1155,00
Stelmužės I parkas	5	2	Klevas paprastasis	23	43	1	pasviręs 15°		S	903,00
Stelmužės I parkas	5	3	Liepa mažalapė	29	56	1			S	756,00
Stelmužės I parkas	5	4	Klevas paprastasis	28	46	1			S	966,00
Stelmužės I parkas	5	5	Liepa mažalapė	32	63	1			S	850,50
Stelmužės I parkas	5	6	Klevas paprastasis	21	26	1	kamieno žaizda maža		S	546,00
Stelmužės I parkas	5	7	Liepa mažalapė	17	32	2	stelbiamas (-a)		S	324,00
Stelmužės I parkas	5	8	Liepa mažalapė	33	45	1			S	607,50
Stelmužės I parkas	5	9	Liepa mažalapė	24	33	1			S	445,50
Stelmužės I parkas	5	10	Liepa mažalapė	21	26	1			S	351,00
Stelmužės I parkas	5	11	Liepa mažalapė	28	40	1			S	540,00
Stelmužės I parkas	5	12	Liepa mažalapė	30	48	1			S	648,00
Stelmužės I parkas	5	13	Liepa mažalapė	33	48	1			S	648,00

Stelmužės I parkas	5	14	Liepa mažalapė	26	28	1			S	378,00
Stelmužės I parkas	5	15	Liepa mažalapė	28	46	4	kamieno žaizda (-os), medžio vidus išpuvęs, virsta	kirsti skubiai	S	155,25
Stelmužės I parkas	5	16	Liepa mažalapė	6,5	13	4	kamieno žaizda (-os), medienos puvinys, stelbiamas (-a)	kirsti 1 eilėje	S	43,88
Stelmužės I parkas	5	17	Drebulė	28	35	2	medienos puvinys, pasviręs 15°, stelbia vertingesnes rūšis	kirsti 1 eilėje	N	
Stelmužės I parkas	5	18	Liepa mažalapė	28	51	1			S	688,50
Stelmužės I parkas	5	19	Liepa mažalapė	26	31	1			S	418,50
Stelmužės I parkas	5	20	Liepa mažalapė	30	49	1	2 kamienai		S	661,50
Stelmužės I parkas	5	20	Liepa mažalapė	29	46	1			S	621,00
Stelmužės I parkas	5	21	Ažuolas paprastasis	27	51	1			S	1071,00
Stelmužės I parkas	5	22	Liepa mažalapė	23	40	1			S	540,00
Stelmužės I parkas	5	23	Klevas paprastasis	26	36	1			S	756,00
Stelmužės I parkas	5	24	Liepa mažalapė	28	59	2	medienos puvinys		S	597,38
Stelmužės I parkas	5	25	Liepa mažalapė	24	40	1			S	540,00
Stelmužės I parkas	5	26	Liepa mažalapė	16	30	1			S	405,00
Stelmužės I parkas	5	27	Liepa mažalapė	24	38	2	kamieno žaizda (-os), medienos puvinys		S	384,75
Stelmužės I parkas	5	28	Klevas paprastasis	15	24	2	stelbiamas (-a)		S	378,00
Stelmužės I parkas	5	29	Liepa mažalapė	13	23	1			S	310,50
Stelmužės I parkas	5	30	Guoba kalninė	7	15	2	stelbiamas (-a)		S	151,88
Stelmužės I parkas	5	31	Guoba kalninė	7	12	3	sausas viršūnė, stelbiamas (-a)	kirsti 1 eilėje	S	81,00
Stelmužės I parkas	5	32	Klevas paprastasis	12	21	1			S	441,00
Stelmužės I parkas	5	33	Kadagys paprastasis	2		1			N	
Stelmužės I parkas	5	34	Liepa mažalapė	22	54	1			S	729,00
Stelmužės I parkas	5	35	Klevas paprastasis	24	58	1			S	1218,00
Stelmužės I parkas	5	36	Tuopa balzaminė	7	12	1			N	
Stelmužės I parkas	5	37	Liepa mažalapė	24	42	1			S	567,00
Stelmužės I parkas	5	38	Eglė paprastoji	7	12	1			S	162,00
Stelmužės I parkas	5	39	Eglė paprastoji	6,5	10	2	stelbiamas (-a)		N	
Stelmužės I parkas	5	40	Liepa mažalapė	28	62	1	2 kamienai		S	837,00
Stelmužės I parkas	5	40	Liepa mažalapė	28	54	1			S	729,00
Stelmužės I parkas	5	41	Guoba kalninė	13	28	1	2 kamienai		S	378,00
Stelmužės I parkas	5	41	Guoba kalninė	10	15	2	stelbiamas (-a)	kirsti 1 eilėje	S	151,88
Stelmužės I parkas	5	42	Beržas karpotasis	27	51	2	yra drevių		S	516,38
Stelmužės I parkas	5	43	Eglė paprastoji	6	8	2	stelbiamas (-a)		N	
Stelmužės I parkas	5	44	Eglė paprastoji	5	7	2	stelbiamas (-a)		N	

Stelmužės I parkas	5	45	Klevas paprastasis	18	37	1			S	777,00
Stelmužės I parkas	5	46	Liepa mažalapė	29	53	1	pasviręs 15°		S	715,50
Stelmužės I parkas	5	47	Klevas paprastasis	11	14	1			S	294,00
Stelmužės I parkas	5	48	Guoba kalninė	9	12	3	stelbiamas (-a)	kirsti 1 eilėje	S	81,00
Stelmužės I parkas	5	49	Guoba kalninė	12	23	4	zda (-os), medienos puvinys, yra drevių, yra sausų šakų, ste	kirsti 1 eilėje	S	77,63
Stelmužės I parkas	5	50	Eglė paprastoji	6,5	10	1			N	
Stelmužės I parkas	5	51	Liepa mažalapė	8	9	3	stelbiamas (-a)	kirsti 1 eilėje	N	
Stelmužės I parkas	5	52	Liepa mažalapė	20	28	1			S	378,00
Stelmužės I parkas	5	53	Eglė paprastoji	5	10	1			N	
Stelmužės I parkas	5	54	Eglė paprastoji	6	6	2	stelbiamas (-a)		N	
Stelmužės I parkas	5	55	Guoba kalninė	10	17	3	sausas viršūnė, stelbiamas (-a)	kirsti 1 eilėje	S	114,75
Stelmužės I parkas	5	56	Eglė paprastoji	8	13	1			S	175,50
Stelmužės I parkas	5	57	Klevas paprastasis	25	43	1			S	903,00
Stelmužės I parkas	5	58	Eglė paprastoji	8	13	2	stelbiamas (-a)		S	131,63
Stelmužės I parkas	5	59	Liepa mažalapė	22	41	1	2 kamienai		S	553,50
Stelmužės I parkas	5	59	Liepa mažalapė	15	23	2	stelbiamas (-a)		S	232,88
Stelmužės I parkas	5	60	Liepa mažalapė	23	30	1			S	405,00
Stelmužės I parkas	5	61	Klevas paprastasis	22	38	1			S	798,00
Stelmužės I parkas	5	62	Eglė paprastoji	6	12	1			S	162,00
Stelmužės I parkas	5	63	Liepa mažalapė	17	23	1			S	310,50
Stelmužės I parkas	5	64	Juodalksnis	24	48	1			S	648,00
Stelmužės I parkas	5	65	Liepa mažalapė	9	14	3	stelbiamas (-a)	kirsti 1 eilėje	S	94,50
Stelmužės I parkas	5	66	Klevas paprastasis	17	24	1			S	504,00
Stelmužės I parkas	5	67	Beržas karpotasis	27	47	1			S	634,50
Stelmužės I parkas	5	68	Klevas paprastasis	26	41	1			S	861,00
Stelmužės I parkas	5	69	Klevas paprastasis	23	34	2	2 kamienai, yra drevių		S	535,50
Stelmužės I parkas	5	69	Klevas paprastasis	23	32	1			S	672,00
Stelmužės I parkas	5	70	Eglė paprastoji	10	16	1			S	216,00
Stelmužės I parkas	5	71	Liepa mažalapė	26	36	1	2 kamienai		S	486,00
Stelmužės I parkas	5	71	Liepa mažalapė	26	33	1			S	445,50
Stelmužės I parkas	5	72	Beržas plaukuotasis	25	30	2	medienos puvinys		S	303,75
Stelmužės I parkas	5	73	Liepa mažalapė	20	28	1			S	378,00
Stelmužės I parkas	5	74	Liepa mažalapė	25	37	1			S	499,50
Stelmužės I parkas	5	75	Liepa mažalapė	11	12	3	stelbiamas (-a)	kirsti 1 eilėje	S	81,00

Stelmužēs I parkas	5	76	Eglē paprastoji	7	8	1			N	
Stelmužēs I parkas	5	77	Eglē paprastoji	6	11	1			N	
Stelmužēs I parkas	5	78	Liepa mažalapē	10	16	1			S	216,00
Stelmužēs I parkas	5	79	Eglē paprastoji	8	13	1			S	175,50
Stelmužēs I parkas	5	80	Beržas karpotasis	29	74	1			S	999,00
Stelmužēs I parkas	5	81	Liepa mažalapē	18	35	1			S	472,50
Stelmužēs I parkas	5	82	Eglē paprastoji	5,5	7	2		stelbiamas (-a)	N	
Stelmužēs I parkas	5	83	Eglē paprastoji	4	4	1			N	
Stelmužēs I parkas	5	84	Liepa mažalapē	25	43	1			S	580,50
Stelmužēs I parkas	5	85	Eglē paprastoji	4	6	1			N	
Stelmužēs I parkas	5	86	Liepa mažalapē	25	61	1			S	823,50
Stelmužēs I parkas	5	87	Eglē paprastoji	4	5	1			N	
Stelmužēs I parkas	5	88	Liepa mažalapē	18	22	1			S	297,00
Stelmužēs I parkas	5	89	Liepa mažalapē	16	17	1			S	229,50
Stelmužēs I parkas	5	90	Eglē paprastoji	4	6	1			N	
Stelmužēs I parkas	5	91	Klevas paprastasis	9	10	2		stelbiamas (-a)	N	
Stelmužēs I parkas	5	92	Liepa mažalapē	13	13	3		stelbiamas (-a)	kirsti 1 eilēje	S 87,75
Stelmužēs I parkas	5	93	Liepa mažalapē	14	17	3		stelbiamas (-a)	kirsti 1 eilēje	S 114,75
Stelmužēs I parkas	5	94	Eglē paprastoji	3	5	1			N	
Stelmužēs I parkas	5	95	Liepa mažalapē	16	23	1			S	310,50
Stelmužēs I parkas	5	96	Eglē paprastoji	7	8	2		stelbiamas (-a)	N	
Stelmužēs I parkas	5	97	Eglē paprastoji	5	7	2		stelbiamas (-a)	N	
Stelmužēs I parkas	5	98	Eglē paprastoji	3,5	6	1			N	
Stelmužēs I parkas	5	99	Liepa mažalapē	23	22	1			S	297,00
Stelmužēs I parkas	5	100	Eglē paprastoji	3,5	4	1			N	
Stelmužēs I parkas	5	101	Eglē paprastoji	6,5	11	1			N	
Stelmužēs I parkas	5	102	Liepa mažalapē	29	47	1		2 kamienai	S	634,50
Stelmužēs I parkas	5	102	Liepa mažalapē	9	14	2		stelbiamas (-a)	S	141,75
Stelmužēs I parkas	5	103	Liepa mažalapē	7	9	2		stelbiamas (-a)	N	
Stelmužēs I parkas	5	104	Liepa mažalapē	24	34	1			S	459,00
Stelmužēs I parkas	5	105	Liepa mažalapē	28	41	1			S	553,50
Stelmužēs I parkas	5	106	Liepa mažalapē	17	25	1		2 kamienai	S	337,50
Stelmužēs I parkas	5	106	Liepa mažalapē	17	25	1			S	337,50
Stelmužēs I parkas	5	107	Eglē paprastoji	6	8	1			N	

Stelmužės I parkas	5	108	Eglė paprastoji	7	10	1			N	
Stelmužės I parkas	5	109	Drebulė	27	59	2	medienos puvinys, žiemospirgis, stelbia vertingesnes rūšis	kirsti 1 eilėje	N	
Stelmužės I parkas	5	110	Liepa mažalapė	15	20	2	stelbiamas (-a)		S	202,50
Stelmužės I parkas	5	111	Drebulė	28	60	1			N	
Stelmužės I parkas	5	112	Liepa mažalapė	15	25	2	stelbiamas (-a)		S	253,13
Stelmužės I parkas	5	113	Liepa mažalapė	17	23	1			S	310,50
Stelmužės I parkas	5	114	Eglė paprastoji	6	7	2	stelbiamas (-a)		N	
Stelmužės I parkas	5	115	Drebulė	29	47	1	stelbia vertingesnes rūšis	kirsti proj. tikslais	N	
Stelmužės I parkas	5	116	Eglė paprastoji	6,5	9	1			N	
Stelmužės I parkas	5	117	Liepa mažalapė	13	17	1			S	229,50
Stelmužės I parkas	5	118	Klevas paprastasis	24	47	1	2 kamienai		S	987,00
Stelmužės I parkas	5	118	Klevas paprastasis	24	45	1			S	945,00
Stelmužės I parkas	5	119	Liepa mažalapė	10	16	2	stelbiamas (-a)		S	162,00
Stelmužės I parkas	5	120	Liepa mažalapė	8	11	3	stelbiamas (-a)	kirsti 1 eilėje	N	
Stelmužės I parkas	5	121	Klevas paprastasis	20	41	2	yra drevių		S	645,75
Stelmužės I parkas	5	122	Klevas paprastasis	22	52	2	kamieno žaizda (-os), medienos puvinys, pasviręs 15°		S	819,00
Stelmužės I parkas	5	123	Liepa mažalapė	15	22	1			S	297,00
Stelmužės I parkas	5	124	Liepa mažalapė	15	20	1			S	270,00
Stelmužės I parkas	5	125	Liepa mažalapė	8	10	3	stelbiamas (-a)	kirsti 1 eilėje	N	
Stelmužės I parkas	5	126	Liepa mažalapė	15	22	1			S	297,00
Stelmužės I parkas	5	127	Liepa mažalapė	17	20	1			S	270,00
Stelmužės I parkas	5	128	Eglė paprastoji	11	16	2	stelbiamas (-a)		S	162,00
Stelmužės I parkas	5	129	Liepa mažalapė	20	31	1			S	418,50
Stelmužės I parkas	5	130	Liepa mažalapė	21	36	1			S	486,00
Stelmužės I parkas	5	131	Klevas paprastasis	23	49	2	yra drevių		S	771,75
Stelmužės I parkas	6	1	Liepa mažalapė	25	36	1			S	486,00
Stelmužės I parkas	6	2	Eglė paprastoji	7	11	2	stelbiamas (-a)		N	
Stelmužės I parkas	6	3	Eglė paprastoji	7	13	1			S	175,50
Stelmužės I parkas	6	4	Liepa mažalapė	18	24	1			S	324,00
Stelmužės I parkas	6	5	Eglė paprastoji	6	7	2	stelbiamas (-a)		N	
Stelmužės I parkas	6	6	Liepa mažalapė	25	31	1			S	418,50
Stelmužės I parkas	6	7	Eglė paprastoji	7	7	2	stelbiamas (-a)		N	
Stelmužės I parkas	6	8	Eglė paprastoji	9	15	1			S	202,50
Stelmužės I parkas	6	9	Liepa mažalapė	22	41	1			S	553,50

Stelmužės I parkas	6	10	Eglė paprastoji	6	8	2	stelbiamas (-a)		N	
Stelmužės I parkas	6	11	Liepa mažalapė	10	10	3	stelbiamas (-a)	kirsti 1 eilėje	N	
Stelmužės I parkas	6	12	Eglė paprastoji	5	8	1			N	
Stelmužės I parkas	6	13	Liepa mažalapė	28	41	1			S	553,50
Stelmužės I parkas	6	14	Eglė paprastoji	6	11	1			N	
Stelmužės I parkas	6	15	Eglė paprastoji	5	7	1			N	
Stelmužės I parkas	6	16	Liepa mažalapė	10	13	3	stelbiamas (-a)	kirsti 1 eilėje	S	87,75
Stelmužės I parkas	6	17	Liepa mažalapė	25	34	1			S	459,00
Stelmužės I parkas	6	18	Liepa mažalapė	25	29	1	2 kamienai		S	391,50
Stelmužės I parkas			Liepa mažalapė	11	13	3	stelbiamas (-a)	kirsti 1 eilėje	S	87,75
Stelmužės I parkas	6	19	Liepa mažalapė	26	47	1	2 kamienai		S	634,50
Stelmužės I parkas	6	19	Liepa mažalapė	23	33	1			S	445,50
Stelmužės I parkas	6	20	Liepa mažalapė	20	20	1			S	270,00
Stelmužės I parkas	6	21	Liepa mažalapė	17	24	1			S	324,00
Stelmužės I parkas	6	22	Liepa mažalapė	11	10	3	stelbiamas (-a)	kirsti 1 eilėje	N	
Stelmužės I parkas	6	23	Liepa mažalapė	11	12	3	stelbiamas (-a)	kirsti 1 eilėje	S	81,00
Stelmužės I parkas	6	24	Ažuolas paprastasis	26	31	1			S	651,00
Stelmužės I parkas	6	25	Eglė paprastoji	7	10	2	stelbiamas (-a)		N	
Stelmužės I parkas	6	26	Eglė paprastoji	8	10	3	defoliacija, stelbiamas (-a)	kirsti 1 eilėje	N	
Stelmužės I parkas	6	27	Pušis paprastoji	23	49	5		kirsti 1 eilėje	N	
Stelmužės I parkas	6	28	Eglė paprastoji	5	8	2	stelbiamas (-a)		N	
Stelmužės I parkas	6	29	Liepa mažalapė	26	47	1			S	634,50
Stelmužės I parkas	6	30	Eglė paprastoji	16	25	2	stelbiamas (-a)		S	253,13
Stelmužės I parkas	6	31	Eglė paprastoji	8	13	1			S	175,50
Stelmužės I parkas	6	32	Liepa mažalapė	12	14	2	kamieno žaizda (-os)		S	141,75
Stelmužės I parkas	6	33	Ažuolas paprastasis	17	28	1			S	588,00
Stelmužės I parkas	6	34	Liepa mažalapė	9	10	3	stelbiamas (-a)	kirsti 1 eilėje	N	
Stelmužės I parkas	6	35	Klevas paprastasis	20	35	2	yra drevių		S	551,25
Stelmužės I parkas	6	36	Klevas paprastasis	26	51	1			S	1071,00
Stelmužės I parkas	6	37	Klevas paprastasis	19	30	1			S	630,00
Stelmužės I parkas	6	38	Liepa mažalapė	10	14	3	stelbiamas (-a)	kirsti 1 eilėje	S	94,50
Stelmužės I parkas	6	39	Liepa mažalapė	11	14	2	stelbiamas (-a)		S	141,75
Stelmužės I parkas	6	40	Eglė paprastoji	13	18	1			S	243,00
Stelmužės I parkas	6	41	Klevas paprastasis	22	51	1			S	1071,00

Stelmužės I parkas	6	42	Liepa mažalapė	17	34	1			S	459,00
Stelmužės I parkas	6	43	Liepa mažalapė	17	26	1			S	351,00
Stelmužės I parkas	6	44	Liepa mažalapė	20	32	1			S	432,00
Stelmužės I parkas	6	45	Eglė paprastoji	7	11	1			N	
Stelmužės I parkas	6	46	Liepa mažalapė	26	28	1			S	378,00
Stelmužės I parkas	6	47	Eglė paprastoji	11	17	1			S	229,50
Stelmužės I parkas	6	48	Liepa mažalapė	24	28	1			S	378,00
Stelmužės I parkas	6	49	Liepa mažalapė	17	18	2	stelbiamas (-a)	kirsti 1 eilėje	S	182,25
Stelmužės I parkas	6	50	Eglė paprastoji	8	10	1			N	
Stelmužės I parkas	6	51	Eglė paprastoji	7	9	2	stelbiamas (-a)		N	
Stelmužės I parkas	6	52	Liepa mažalapė	29	50	1	3 kamienai		S	675,00
Stelmužės I parkas	6	52	Liepa mažalapė	27	44	1			S	594,00
Stelmužės I parkas	6	52	Liepa mažalapė	27	43	1			S	580,50
Stelmužės I parkas	6	53	Ažuolas paprastas	25	34	1			S	714,00
Stelmužės I parkas	6	54	Liepa mažalapė	23	24	2	stelbiamas (-a), stelbia vertingesnes rūšis	kirsti 1 eilėje	S	243,00
Stelmužės I parkas	6	55	Ažuolas paprastas	28	58	1			S	1218,00
Stelmužės I parkas	6	56	Liepa mažalapė	12	15	3	stelbiamas (-a)	kirsti 1 eilėje	S	101,25
Stelmužės I parkas	6	57	Liepa mažalapė	18	22	2	stelbiamas (-a), stelbia vertingesnes rūšis	kirsti 1 eilėje	S	222,75
Stelmužės I parkas	6	58	Eglė paprastoji	6	9	1			N	
Stelmužės I parkas	6	59	Klevas paprastas	12	17	3	stelbiamas (-a), stelbia vertingesnes rūšis	kirsti 1 eilėje	S	178,50
Stelmužės I parkas	6	60	Liepa mažalapė	21	89	1	2 kamienai		S	1201,50
Stelmužės I parkas	6	60	Liepa mažalapė	26	34	1	pasviręs 15°, stelbia vertingesnes rūšis	kirsti proj. tikslai	S	459,00
Stelmužės I parkas	6	61	Eglė paprastoji	4	7	2	stelbiamas (-a)		N	
Stelmužės I parkas	6	62	Ažuolas paprastas	28	56	1			S	1176,00
Stelmužės I parkas	6	63	Eglė paprastoji	10	18	2	stelbiamas (-a)		S	182,25
Stelmužės I parkas	6	64	Drebulė	23	42	1	stelbia vertingesnes rūšis	kirsti proj. tikslai	N	
Stelmužės I parkas	6	65	Liepa mažalapė	17	28	2	stelbiamas (-a), stelbia vertingesnes rūšis	kirsti 1 eilėje	S	283,50
Stelmužės I parkas	6	66	Klevas paprastas	18	18	2	stelbiamas (-a), stelbia vertingesnes rūšis	kirsti 1 eilėje	S	283,50
Stelmužės I parkas	6	67	Eglė paprastoji	4	7	2	stelbiamas (-a)		N	
Stelmužės I parkas	6	68	Klevas paprastas	15	23	2	medienos puvinys		S	362,25
Stelmužės I parkas	6	69	Guoba kalninė	12	15	4	sausas viršūnė, gausu sausų šakų	kirsti 1 eilėje	S	50,63
Stelmužės I parkas	6	70	Liepa mažalapė	11	11	3	stelbiamas (-a)	kirsti 1 eilėje	N	
Stelmužės I parkas	6	71	Liepa mažalapė	27	38	1			S	513,00
Stelmužės I parkas	6	72	Eglė paprastoji	8	12	1			S	162,00

Stelmužės I parkas	6	73	Klevas paprastasis	26	48	1			S	1008,00
Stelmužės I parkas	6	74	Liepa mažalapė	7	10	3	stelbiamas (-a)	kirsti I eilėje	N	
Stelmužės I parkas	6	75	Eglė paprastoji	5	8	1			N	
Stelmužės I parkas	6	76	Liepa mažalapė	23	36	1			S	486,00
Stelmužės I parkas	6	77	Liepa mažalapė	18	25	1			S	337,50
Stelmužės I parkas	6	78	Liepa mažalapė	19	41	2	yra drevių		S	415,13
Stelmužės I parkas	6	79	Klevas paprastasis	24	52	1			S	1092,00
Stelmužės I parkas	6	80	Eglė paprastoji	6	7	2	stelbiamas (-a)		N	
Stelmužės I parkas	6	81	Liepa mažalapė	12	14	2	stelbiamas (-a)	kirsti I eilėje	S	141,75
Stelmužės I parkas	6	82	Liepa mažalapė	26	47	1			S	634,50
Stelmužės I parkas	6	83	Liepa mažalapė	20	32	1			S	432,00
Stelmužės I parkas	6	84	Liepa mažalapė	25	47	1			S	634,50
Stelmužės I parkas	6	85	Guoba kalninė	11	19	2	stelbiamas (-a)		S	192,38
Stelmužės I parkas	6	86	Liepa mažalapė	5	6	3	stelbiamas (-a)	kirsti I eilėje	N	
Stelmužės I parkas	6	87	Liepa mažalapė	18	38	1			S	513,00
Stelmužės I parkas	6	88	Guoba kalninė	11	17	3	kamieno žaizda (-os), medienos puvinys, stelbiamas (-a)	kirsti I eilėje	S	114,75
Stelmužės I parkas	6	89	Liepa mažalapė	21	48	1			S	648,00
Stelmužės I parkas	6	90	Liepa mažalapė	18	19	1			S	256,50
Stelmužės I parkas	6	91	Liepa mažalapė	13	17	1			S	229,50
Stelmužės I parkas	6	92	Liepa mažalapė	17	26	1			S	351,00
Stelmužės I parkas	6	93	Eglė paprastoji	8	16	1			S	216,00
Stelmužės I parkas	6	94	Gudobelė vienapiestė	6	16	1			N	
Stelmužės I parkas	6	95	Klevas paprastasis	16	20	1			S	420,00
Stelmužės I parkas	6	96	Klevas paprastasis	11	14	1			S	294,00
Stelmužės I parkas	6	97	Guoba kalninė	8	13	1			S	175,50
Stelmužės I parkas	6	98	Guoba kalninė	9	15	5		kirsti I eilėje	N	
Stelmužės I parkas	6	99	Ažuolas paprastasis	5	5	1			N	
Stelmužės I parkas	6	100	Ažuolas paprastasis	3	3	1			N	
Stelmužės I parkas	6	101	Uosis paprastasis	16	24	1			S	504,00
Stelmužės I parkas	6	102	Klevas paprastasis	24	46	2	2 kamienai, yra drevių		S	724,50
Stelmužės I parkas	6	102	Klevas paprastasis	24	37	3	medienos puvinys, yra drevių		S	388,50
Stelmužės I parkas	6	103	Klevas paprastasis	24	45	1	2 kamienai		S	945,00
Stelmužės I parkas	6	103	Klevas paprastasis	16	26	2	yra drevių, stelbiamas (-a)		S	409,50
Stelmužės I parkas	6	104	Guoba kalninė	16	19	1			S	256,50

Stelmužės I parkas	6	105	Guoba kalninė	10	16	1			S	216,00
Stelmužės I parkas	6	106	Obelis miškinė	11	16	1			S	216,00
Stelmužės I parkas	6	107	Klevas paprastas	20	49	3	medienos puvinys, yra drevių		S	514,50
Stelmužės I parkas	6	108	Ažuolas paprastas	5	6	1			N	
Stelmužės I parkas	6	109	Klevas paprastas	9	15	1			S	315,00
Stelmužės I parkas	6	110	Klevas paprastas	7	10	1			N	
Stelmužės I parkas	6	111	Klevas paprastas	17	25	1			S	525,00
Stelmužės I parkas	6	112	Guoba kalninė	24	93	5		žeminti / kirsti 1 ei	N	
Stelmužės I parkas	6	113	Klevas paprastas	7	10	1			N	
Stelmužės I parkas	6	114	Klevas paprastas	7	10	3	medienos puvinys, žiemospirgis	kirsti 1 eilėje	N	
Stelmužės I parkas	6	115	Guoba kalninė	20	31	2	yra sausų šakų		S	313,88
Stelmužės I parkas	6	116	Klevas paprastas	23	55	3	kamieno žaizda (-os), medienos puvinys		S	577,50
Stelmužės I parkas	6	117	Klevas paprastas	13	23	2	stelbiamas (-a)		S	362,25
Stelmužės I parkas	6	118	Klevas paprastas	17	34	2	kamieno žaizda (-os), medienos puvinys		S	535,50
Stelmužės I parkas	6	119	Klevas paprastas	23	53	3	medienos puvinys, žiemospirgis		S	556,50
Stelmužės I parkas	6	120	Liepa mažalapė	9	16	2	kamieno žaizda (-os), medienos puvinys		S	162,00
Stelmužės I parkas	6	121	Klevas paprastas	10	12	1			S	252,00
Stelmužės I parkas	6	122	Klevas paprastas	18	34	1			S	714,00
Stelmužės I parkas	6	123	Guoba kalninė	11	15	5		kirsti 1 eilėje	N	
Stelmužės I parkas	6	124	Liepa mažalapė	8	12	2	stelbiamas (-a)	kirsti 1 eilėje	S	121,50
Stelmužės I parkas	6	125	Liepa mažalapė	11	15	1			S	202,50
Stelmužės I parkas	6	126	Guoba kalninė	9	12	1			S	162,00
Stelmužės I parkas	6	127	Klevas paprastas	21	66	1			S	1386,00
Stelmužės I parkas	6	128	Klevas paprastas	16	36	1			S	756,00
Stelmužės I parkas	6	129	Klevas paprastas	16	30	1			S	630,00
Stelmužės I parkas	6	130	Klevas paprastas	18	32	1			S	672,00
Stelmužės I parkas	6	131	Klevas paprastas	21	45	1	2 kamienai		S	945,00
Stelmužės I parkas	6	131	Klevas paprastas	17	25	3	kamieno žaizda (-os), medienos puvinys		S	262,50
Stelmužės I parkas	6	132	Guoba kalninė	6	12	2	stelbiamas (-a)	kirsti 1 eilėje	S	121,50
Stelmužės I parkas	6	133	Klevas paprastas	13	24	1			S	504,00
Stelmužės I parkas	6	134	Klevas paprastas	21	43	3	2 kamienai, medienos puvinys, žiemospirgis		S	451,50
Stelmužės I parkas	6	134	Klevas paprastas	9	26	2	stelbiamas (-a)		S	409,50
Stelmužės I parkas	6	135	Klevas paprastas	14	37	3	kamieno žaizda (-os), medienos puvinys, pasviręs 15°		S	388,50
Stelmužės I parkas	6	136	Klevas paprastas	17	48	3	medienos puvinys, yra drevių		S	504,00

Stelmužės I parkas	6	137	Ažuolas paprastasis	10	13	1			S	273,00
--------------------	---	-----	---------------------	----	----	---	--	--	---	--------

Skubiai šalinti

Kirsti 1 eilėje

Šalinti 2 eilėje

Šalinti atskirus kamienus

Šalinti projektiniais tikslais

Genėti

Kv.	Sk.	Šis kodas	Sudėtis	Kiekis	H, m	D, cm	M. skls	Buklės	Pastabos	Priemonės
1	1	2	Klevas paprastasis		13	16	0,8	1		retinti 1 eilėje 20%
1	1	2	Klevas paprastasis		17	24		1		
1	1	2	Drebulė		23	28		1		
1	1	1	Blindė		14	18		3	medienos puvinys	
1	1	1	Juodalksnis		19	38		1		
1	1	1	Drebulė		15	16		1		
1	1	1	Drebulė		25	38		1		
1	1		Uosis paprastasis		15	24		1		
1	1		Liepa mažalapė		17	24		1		
1	1		Klevas paprastasis		19	32		1		
1	1		Beržas karpotasis	1	25	38		1		
1	1		Guoba kalninė		15	20		1		
1	1		Beržas karpotasis		12	14		1		
1	1		Drebulė		25	50		1		
1	2		Ažuolas paprastasis	1	6	12		1		
1	3		Ažuolas paprastasis	1	7	14		1		
1	4		Uosis paprastasis	1	8	12		1		
1	5		Uosis paprastasis	1	8	12		1		
1	6		Uosis paprastasis	1	7	12		1		
1	7		Blindė	1	12	20		2	3 kamieniai, medienos puvinys	
1	8		Ažuolas paprastasis	1	11	24		1		
1	8		Klevas paprastasis	1	8	12		1		
1	9	3	Klevas paprastasis		15	20	0,8	1		
1	9	3	Drebulė		25	32		1		
1	9	2	Liepa mažalapė		19	28		1		
1	9	1	Beržas karpotasis		27	32		1		
1	9	1	Drebulė		27	56		1		
1	9		Klevas paprastasis		11	12		1		
1	9		Blindė		14	30		3	medienos puvinys	
1	9		Drebulė		15	16		1		
1	9		Beržas karpotasis		22	24		1		
1	9		Uosis paprastasis		22	24		1		

1	9		Uosis paprastasis		21	24		1	
1	9		Beržas karpotasis		27	38		1	
1	9		Liepa mažalapė		15	22		1	
1	9		Ažuolas paprastasis	2	28	82		1	
1	9		Ažuolas paprastasis	1	27	70		1	
1	9		Klevas paprastasis	1	25	56		1	
1	9		Juodalksnis		24	34		1	
1	9		Liepa mažalapė		11	14		1	
1	10	5	Juodalksnis		16	26	0,8	1	
1	10	3	Baltalksnis		12	14		1	
1	10	1	Baltalksnis		13	20		1	
1	10	1	Juodalksnis		16	36		1	
1	11	2	Klevas paprastasis		18	26	0,7	1	
1	11	2	Eglė paprastoji		14	20		1	
1	11	2	Eglė paprastoji		12	14		1	
1	11	1	Blindė		16	36		3	medienos puvinys
1	11	1	Klevas paprastasis		18	32		1	
1	11	1	Drebulė		27	54		2	medienos puvinys
1	11	1	Drebulė		15	16		1	
1	11		Klevas paprastasis	1	20	48		1	
1	11		Gluosnis trapusis		21	30		1	
1	11		Ažuolas paprastasis		12	14		1	
1	11		Uosis paprastasis		12	14		2	stelbimas
1	11		Drebulė		17	20		1	
1	11		Klevas paprastasis		18	50		1	
1	11		Eglė paprastoji		14	24		1	
1	12		Ažuolas paprastasis	1	15	36		1	
1	13		Ažuolas paprastasis	1	16	38		1	
1	14		Drebulė	3	28	38		1	
1	14		Drebulė	1	11	14		4	medienos puvinys, stelbimas
1	14		Beržas karpotasis	1	27	42		1	kirsti 1 eilėje
1	14		Beržas karpotasis	1	23	24		1	
1	14		Ažuolas paprastasis	1	3,5	8		2	stelbimas

1	14	Ažuolas paprastasis	1	13	20	1	
1	14	Ažuolas paprastasis	1	15	24	1	
1	15	Klevas paprastasis	1	11	20	1	
1	16	Klevas paprastasis	1	14	34	1	
1	17	Juodalksnis	1	24	46	1	
1	17	Klevas paprastasis	1	14	24	1	
1	18	Juodalksnis	1	14	30	1	
1	18	Juodalksnis	1	21	48	1	
1	19	Juodalksnis	1	24	48	1	
1	19	Juodalksnis	1	24	54	2	sausas viršūnė, yra sausų šakų
1	20	Klevas paprastasis	1	8	12	1	
1	20	Klevas paprastasis	1	11	22	1	
1	20	Baltalksnis	5	11	18	1	
1	20	Juodalksnis	1	18	46	1	2 kamienai, 1 kamieno būklė 2 (sausas viršūnė)
1	20	Juodalksnis	1	21	48	1	
1	21	Guoba kalninė	1	8	12	1	
1	21	Juodalksnis	1	19	42	1	2 kamienai
1	21	Klevas paprastasis	1	14	24	1	
1	21	Klevas paprastasis	1	17	40	2	kamieno žaizda (-os), medienos puvinys, žiemospirgis
1	21	Klevas paprastasis	1	21	46	2	medienos puvinys
1	21	Liepa mažalapė	1	9	12	1	3 kamienai
1	21	Klevas paprastasis	2	22	48	1	2 kamienai, 1 kamieno būklė 2 (yra drevių)
1	21	Uosis paprastasis	1	13	16	4	sausas viršūnė, yra sausų šakų
1	21	Klevas paprastasis	1	20	46	2	žaizda (-os), medienos puvinys, žiemospirgis)
1	21	Klevas paprastasis	1	8	14	1	
1	21	Liepa mažalapė	1	22	34	1	
1	21	Guoba kalninė	1	14	22	1	
1	21	Liepa mažalapė	1	18	22	1	
1	21	Liepa mažalapė	1	16	26	1	
1	21	Liepa mažalapė	1	18	32	1	2 kamienai

1	21		Guoba kalninė	1	17	38		1		
1	21		Klevas paprastas	1	11	18		1		
1	21		Klevas paprastas	1	9	12		1	daug kamienų	
1	22		Klevas paprastas	1	11	18		3	2 kamienai, kamieno žaizda (-os), medienos puvinys	
1	22		Uosis paprastas	1	26	60		2	3 kamienai, yra sausų šakų, 2 kamienų būklė 4 (kamieno dvišakumo plyšimas)	kirsti 1 eilėje
1	22		Liepa mažalapė	1	16	28		1		
1	22		Liepa mažalapė	1	19	48		1		
1	22		Klevas paprastas	1	21	44		1	3 kamienai	
1	22		Klevas paprastas	10	13	18		1		
1	22		Klevas paprastas	6	11	12		1		
1	22		Ieva paprastoji	1	12	30		1		
1	22		Ieva paprastoji	1	9	14		1		
1	22		Ieva paprastoji	1	11	18		1		
1	22		Ieva paprastoji	1	13	24		1		
1	22		Klevas paprastas	3	18	28		1		
1	22		Klevas paprastas	1	16	22		1	2 kamienai	
1	22		Klevas paprastas	1	18	22		1		
1	22		Gluosnis baltasis	1	21	42		1		
1	22		Klevas paprastas	1	19	34		1	4 kamienai	
1	22		Uosis paprastas	1	14	26		1		
1	23	5	Baltalksnis		15	24	0,9	1		retinti 1 eilėje 20%
1	23	3	Baltalksnis		13	18		1		
1	23	2	Baltalksnis		10	12		1		
1	23		Baltalksnis		16	30		1		
1	24		Klevas paprastas	1	8	24		5	3 kamienai	kirsti 1 eilėje
1	25		Klevas paprastas	1	10	18		1		
1	26		Klevas paprastas	1	19	64		2	yra drevių	
1	27		Uosis paprastas	1	23	54		1		
1	28	5	Eglė paprastoji		19	24	0,8	1		
1	28	2	Eglė paprastoji		14	12		1		
1	28	2	Eglė paprastoji		17	18		1		

1	28	1	Eglė paprastoji		21	30	1		
1	28		Eglė paprastoji		24	36	1		
1	28		Eglė paprastoji		26	44	1		
1	28		Liepa mažalapė	1	20	46	1		
1	28		Uosis paprastasis	1	25	42	2	kamieno žaizda (-os), medienos puvinys	
1	28		Uosis paprastasis	1	18	22	3	kamieno žaizda (-os), medienos puvinys	
1	28		Guoba kalninė	1	25	58	5		kirsti 1 eilėje
1	29		Klevas paprastasis	1	22	74	3	netinkamas genėjimas, medienos puvinys, yra drevių	
1	29		Uosis paprastasis	1	22	48	3	yra sausų šakų	kirsti 2 eilėje
1	30		Klevas paprastasis	1	19	38	1		
1	30		Uosis paprastasis	1	23	44	1		
1	30		Klevas paprastasis	1	20	30	1		
1	30		Klevas paprastasis	1	24	38	2	yra drevių	
1	30		Uosis paprastasis	1	20	58	4	yra sausų šakų	kirsti 1 eilėje
1	30		Klevas paprastasis	1	14	18	1	2 kamienai	
1	30		Klevas paprastasis	1	13	24	1		
1	30		Uosis paprastasis	1	19	42	3	2 kamienai, yra sausų šakų	
1	30		Klevas paprastasis	1	16	26	1		
1	30		Uosis paprastasis	1	21	64	2	kamieno žaizda (-os), medienos puvinys	
1	30		Klevas paprastasis	1	14	22	1	2 kamienai	
1	30		Klevas paprastasis	1	19	58	2	yra drevių	
1	30		Uosis paprastasis	1	13	28	3	yra sausų šakų	
1	31		Guoba kalninė	1	8	12	3	stelbimas	
1	31		Klevas paprastasis	1	25	38	2	yra drevių	
1	32		Uosis paprastasis	1	26	64	3	kamieno žaizda (-os), medienos puvinys, žiemospirgis	kirsti 2 eilėje
1	33		Klevas paprastasis	1	13	20	1		
1	33		Uosis paprastasis	1	19	32	1		
1	33		Klevas paprastasis	1	19	48	2	2 kamienai, yra drevių	
1	33		Klevas paprastasis	1	12	18	2	2 kamienai, medienos puvinys	
1	33		Uosis paprastasis	1	20	30	1		
1	33		Uosis paprastasis	1	21	36	1		

1	33	Uosis paprastasis	1	8	16	3	stelbimas	
1	33	Uosis paprastasis	1	7	16	4	stelbimas	kirsti 1 eilėje
1	33	Klevas paprastasis	1	15	28	2	medienos puvinys	
1	34	Uosis paprastasis	1	14	26	1		
1	35	Ieva paprastoji	1	7	14	1	daug kamienų	
1	35	Klevas paprastasis	1	8	12	3	kamieno žaizda (-os), medienos puvinys	
1	36	Uosis paprastasis	1	10	14	1		
1	36	Klevas paprastasis	1	9	12	1		
1	36	Klevas paprastasis	1	12	28	1		
1	36	Klevas paprastasis	1	8	26	1		
1	37	Klevas paprastasis	1	12	14	2	kamieno žaizda (-os)	
1	37	Klevas paprastasis	1	14	28	1	3 kamienai	
1	37	Klevas paprastasis	1	14	26	1	2 kamienai	
1	37	Klevas paprastasis	1	14	14	1		
1	37	Klevas paprastasis	1	16	22	1		
1	37	Klevas paprastasis	1	14	26	1	daug kamienų	
1	37	Klevas paprastasis	1	13	18	1	daug kamienų	
1	37	Klevas paprastasis	2	14	28	1		
1	37	Klevas paprastasis	2	12	14	1	2 kamienai	
1	37	Klevas paprastasis	1	13	16	2	daug kamienų, medienos puvinys, žiemospirgis	
1	37	Klevas paprastasis	2	13	18	1	daug kamienų	
1	37	Klevas paprastasis	1	13	20	1	2 kamienai	
1	38	Klevas paprastasis	5	11	14	1	daug kamienų	
1	38	Klevas paprastasis	2	13	18	1	daug kamienų	
1	39	Beržas karpotasis	1	22	36	2	kamieno žaizda (-os)	
1	39	Klevas paprastasis	1	17	36	2	yra drevių	
1	39	Uosis paprastasis	1	20	42	1	3 kamienai	
1	39	Klevas paprastasis	1	18	30	2	yra drevių	
1	39	Klevas paprastasis	1	17	36	1	3 kamienai	
1	39	Klevas paprastasis	1	13	18	2	stelbimas	
1	39	Ieva paprastoji	1	6	12	1	daug kamienų	
1	39	Klevas paprastasis	1	12	22	2	stelbimas	

1	39	Klevas paprastasis	1	14	24	3	daug kamienų, kamieno žaizda (-os), medienos puvinys
1	40	Klevas paprastasis	1	16	34	1	3 kamienai, 1 kamieno būklė 3 (kamieno žaizda (-os), medienos puvinys)
1	40	Klevas paprastasis	1	17	42	2	2 kamienai, yra drevių
1	40	Klevas paprastasis	1	18	38	1	2 kamienai
1	40	Klevas paprastasis	1	13	24	3	stelbimas
1	40	Klevas paprastasis	1	18	74	4	kamieno žaizda (-os), žaizdos stambiose šakos, medienos puvinys, yra drevių
1	40	Klevas paprastasis	1	14	36	2	yra sausų šakų, žiemospirgis
1	41	Klevas paprastasis	1	13	28	2	2 kamienai, kamieno žaizda (-os), medienos puvinys
1	42	Klevas paprastasis	2	9	16	1	
1	42	Klevas paprastasis	5	7	12	1	
1	42	Juodalksnis	1	13	28	3	kamieno žaizda (-os), medienos puvinys
1	42	Juodalksnis	1	16	46	2	yra sausų šakų, senatvė
1	42	Klevas paprastasis	2	11	18	1	
1	42	Klevas paprastasis	1	12	22	1	
1	42	Juodalksnis	1	14	32	2	2 kamienai, yra sausų šakų
1	42	Klevas paprastasis	2	11	18	1	
1	42	Juodalksnis	1	13	28	1	
1	42	Baltalksnis	1	17	48	2	medienos puvinys
1	42	Baltalksnis	1	17	50	2	medienos puvinys
1	42	Uosis paprastasis	1	13	22	1	
1	42	Baltalksnis	1	15	42	2	yra drevių
1	42	Juodalksnis	1	15	30	2	medienos puvinys
1	42	Juodalksnis	1	15	24	1	
1	43	Juodalksnis	1	16	48	1	4 kamienai, 2 kamienų būklė 2 (stelbimas)
1	44	Juodalksnis	1	16	30	2	2 kamienai, medienos puvinys, yra sausų šakų
1	44	Juodalksnis	1	17	44	2	yra sausų šakų
Ažuolo g.	1	Klevas paprastasis	1	18	56	2	kamieno žaizda (-os), medienos puvinys, yra drevių

Ažuolo g.	1		Klevas paprastasis	1	18	64	1	
Ažuolo g.	1		Klevas paprastasis	1	17	36	1	
Ažuolo g.	1		Ažuolas paprastasis	1	5	12	2	2 kamienai, stelbimas
Ažuolo g.	1		Ažuolas paprastasis	1	6	14	3	30°
Ažuolo g.	1		Klevas paprastasis	1	16	34	1	2 kamienai
Ažuolo g.	2		Klevas paprastasis	1	13	24	1	
Ažuolo g.	2		Klevas paprastasis	1	14	28	1	2 kamienai
Ažuolo g.	3		Klevas paprastasis	1	15	30	1	
Ažuolo g.	3		Klevas paprastasis	1	14	30	2	kamieno žaizda (-os), medienos puvinys
Ažuolo g.	4		Klevas paprastasis	1	16	72	2	maža kamieno žaizda (-os), medienos puvinys
Ažuolo g.	4		Klevas paprastasis	1	11	42	2	yra drevių
Ažuolo g.	5		Beržas plaukuotasis	1	16	26	1	
Ažuolo g.	5		Ažuolas paprastasis	1	10	18	1	
Ažuolo g.	5		Uosis paprastasis	1	12	22	1	
Ažuolo g.	6		Klevas paprastasis	1	11	18	1	2 kamienai
Ažuolo g.	7		Uosis paprastasis	1	21	52	1	
Ažuolo g.	7		Klevas paprastasis	3	11	14	1	
Ažuolo g.	7		Klevas paprastasis	1	17	42	1	
Ažuolo g.	8		Klevas paprastasis	1	14	74	4	kamieno žaizda (-os), medžio vidus visiškai išpuvęs
Ažuolo g.	8		Uosis paprastasis	1	8	10	1	3 kamienai
Ažuolo g.	8		Uosis paprastasis	1	10	14	1	
Ažuolo g.	8		Ažuolas paprastasis	1	12	20	1	
Ažuolo g.	8		Uosis paprastasis	1	8	10	1	
Ažuolo g.	9		Klevas paprastasis	1	16	42	1	pasviręs 15°
Ažuolo g.	9		Klevas paprastasis	1	18	40	1	
Ažuolo g.	9		Liepa mažalapė	1	21	36	1	3 kamienai
Ažuolo g.	9		Ažuolas paprastasis	1	23	40	1	
Ažuolo g.	9		Uosis paprastasis	1	25	36	1	
Ažuolo g.	9		Klevas paprastasis	1	17	36	1	
Ažuolo g.	9		Klevas paprastasis	1	20	68	1	
Ažuolo g.	9		Uosis paprastasis	1	18	26	1	

Ažuolo g.	9		Klevas paprastasis	1	17	56	3	kamieno žaizda (-os), medienos puvinys, yra drevių	
Ažuolo g.	9		Eglė paprastoji	1	27	50	1		
Ažuolo g.	9		Eglė paprastoji	1	25	6	1		
Ažuolo g.	9		Lazdynas paprastasis		6		1		
Ažuolo g.	9		Klevas paprastasis	1	15	40	2	yra drevių	
Ažuolo g.	9		Klevas paprastasis	1	16	34	2	yra drevių	
Ažuolo g.	9		Klevas paprastasis	1	15	42	1		
Ažuolo g.	9		Beržas karpotasis	1	24	84	2	kamieno žaizda (-os), medienos puvinys	
Ažuolo g.	10		Uosis paprastasis	1	20	68	4	kamieno žaizda (-os), medienos puvinys, yra sausų šakų	kirsti 1 eilėje
Ažuolo g.	10		Uosis paprastasis	1	19	36	1	maža kamieno žaizda (-os)	
Ažuolo g.	10		Liepa mažalapė	1	19	50	1		
Ažuolo g.	10		Klevas paprastasis	1	17	36	1		
Ažuolo g.	11		Drebulė	1	23	46	1		
Ažuolo g.	11		Uosis paprastasis	1	24	44	1		
Ažuolo g.	11		Uosis paprastasis	1	16	28	1		
Ažuolo g.	12		Uosis paprastasis	1	29	74	3	kamieno žaizda (-os), medienos puvinys, yra drevių	
Ažuolo g.	13		Uosis paprastasis	1	28	76	2	medienos puvinys, yra sausų šakų	
Ažuolo g.	14		Uosis paprastasis	1	27	94	1		
Ažuolo g.	14		Uosis paprastasis	1	29	80	1		
Ažuolo g.	14		Uosis paprastasis	1	30	92	3	medienos puvinys, yra drevių, yra sausų šakų, žiemospirgis	
Ažuolo g.	14		Uosis paprastasis	1	28	64	3	kamieno žaizda (-os), medienos puvinys, yra sausų šakų	
Ažuolo g.	14		Uosis paprastasis	1	30	68	3	kamieno žaizda (-os), medienos puvinys, yra sausų šakų	
Ažuolo g.	14		Ažuolas paprastasis	1	27	64	1		
Ažuolo g.	14		Uosis paprastasis	1	27	52	3	kamieno žaizda (-os), medienos puvinys, yra sausų šakų, žiemospirgis	
Ažuolo g.	14		Uosis paprastasis	1	14	18	1		
Ažuolo g.	14		Ažuolas paprastasis	1	28	64	1		

Ažuolo g.	14		Klevas paprastasis	1	13	18	1	
Ažuolo g.	14		Liepa mažalapė	1	14	20	1	
Ažuolo g.	15		Klevas paprastasis	1	16	38	2	medienos puvinys
Ažuolo g.	16		Uosis paprastasis	1	12	54	3	medienos puvinys, yra sausų šakų
Ažuolo g.	17		Uosis paprastasis	1	17	32	2	kamieno žaizda (-os)
Ažuolo g.	17		Klevas paprastasis	1	12	16	1	
Ažuolo g.	17		Klevas paprastasis	1	11	14	1	
Ažuolo g.	18		Klevas paprastasis	1	21	70	1	žaizdos stambiose šakos
Ažuolo g.	19		Klevas paprastasis	1	21	62	1	
Ažuolo g.	20		Klevas paprastasis	1	20	56	2	kamieno žaizda (-os), medienos puvinys, yra drevių
Ažuolo g.	21		Klevas paprastasis	1	15	26	2	kamieno žaizda (-os), medienos puvinys, žiemospirgis
Ažuolo g.	22		Gluosnis trapusis	1	7	18	1	
Ažuolo g.	23		Liepa mažalapė	1	13	28	1	
Ažuolo g.	24		Beržas karpotasis	1	25	50	2	kamieno žaizda (-os), medienos puvinys, senatvė
Ažuolo g.	24		Liepa mažalapė	1	22	36	1	
Ažuolo g.	24		Klevas paprastasis	1	17	22	1	2 kamienai
Ažuolo g.	24		Liepa mažalapė	1	23	92	2	yra drevių
Ažuolo g.	25		Beržas karpotasis	1	24	58	2	pasviręs 15°, senatvė
Ažuolo g.	26		Klevas paprastasis	1	5	56	5	kirsti 1 eilėje
Ažuolo g.	27		Liepa mažalapė	1	18	40	2	kamieno žaizda (-os), medienos puvinys
Ažuolo g.	27		Liepa mažalapė	1	16	26	1	
Ažuolo g.	27		Klevas paprastasis	1	17	38	1	
Ažuolo g.	27		Liepa mažalapė	1	20	44	1	
Ažuolo g.	28		Klevas paprastasis	1	17	42	1	
Ažuolo g.	28		Klevas paprastasis	1	16	28	1	
Ažuolo g.	28		Klevas paprastasis	1	21	72	2	žaizdos stambiose šakos, medienos puvinys, yra drevių
Ažuolo g.	29		Liepa mažalapė	1	23	76	2	yra drevių, pasviręs 15°
Ažuolo g.	30		Klevas paprastasis	1	8	14	1	
Ažuolo g.	31		Klevas paprastasis	1	17	46	3	2 kamienai, medienos puvinys

Ažuolo g.	31		Klevas paprastasis	1	12	22	2	stelbimas	
Ažuolo g.	31		Klevas paprastasis	1	15	40	2	yra drevių	
Ažuolo g.	32		Liepa mažalapė	1	11	42	2	yra drevių	
Ažuolo g.	33		Klevas paprastasis	1	16	58	3	kamieno žaizda (-os), medienos puvinys, yra drevių	kirsti 2 eilėje
Ažuolo g.	34		Liepa mažalapė	2	18	48	2	yra drevių	
Ažuolo g.	35		Klevas paprastasis	1	8	22	1		
Ažuolo g.	35		Liepa mažalapė	1	15	95	4	kamieno žaizda (-os), medžio vidus visiškai išpuvęs	kirsti 1 eilėje
Ažuolo g.	36		Guoba kalninė	1	9	26	1		
Ažuolo g.	37		Liepa mažalapė	1	20	78	3	medienos puvinys, yra drevių	kirsti 2 eilėje
Ažuolo g.	38		Liepa mažalapė	1	20	66	3	2 kamienai, kamieno žaizda (-os), medienos puvinys, kamieno dvišakumo plyšimas	surišti lają
Ažuolo g.	39		Klevas paprastasis	1	14	44	2	medienos puvinys	
Ažuolo g.	40		Juodalksnis	1	11	32	1	2 kamienai	
Ažuolo g.	41		Juodalksnis	1	16	28	2	3 kamienai, yra sausų šakų, defoliacija	
Ažuolo g.	41		Juodalksnis	1	15	36	2	yra sausų šakų	
Ažuolo g.	41		Juodalksnis	1	8	16	1		
Galinio g.	1		Klevas paprastasis	1	25	94	2	medienos puvinys, žiemospirgis	
Galinio g.	1		Uosis paprastasis	1	7	12	1		
Galinio g.	1		Klevas paprastasis	1	25	62	2	žaizdos stambiose šakos, medienos puvinys	
Galinio g.	2		Klevas paprastasis	1	17	58	3	kamieno žaizda (-os), medienos puvinys, yra drevių, yra sausų šakų, žiemospirgis	
Galinio g.	3		Klevas paprastasis	1	19	72	2	yra drevių	
Galinio g.	4		Klevas paprastasis	1	15	60	3	2 kamienai, medienos puvinys, yra drevių, skurdus (-i)	
Galinio g.	5		Klevas paprastasis	1	15	28	1	2 kamienai	
Galinio g.	6		Klevas paprastasis	1	11	28	2	yra sausų šakų	
Galinio g.	6		Klevas paprastasis	1	9	14	1	3 kamienai	
Galinio g.	7		Guoba kalninė	1	9	18	5		kirsti 1 eilėje
Galinio g.	7		Uosis paprastasis	1	7	12	1		
Galinio g.	8		Klevas paprastasis	1	15	48	1	2 kamienai	

Galinio g.	9	Klevas paprastasis	1	17	90	4	kamieno žaizda (-os), medienos puvinys, medžio vidus visiškai išpuvęs, yra dreivių	kirsti 1 eilėje
Galinio g.	10	Klevas paprastasis	1	15	88	4	žaizdos stambiose šakos, medienos puvinys, yra dreivių	kirsti 2 eilėje
Galinio g.	10	Klevas paprastasis	2	11	14	2	kamieno žaizda (-os), medienos puvinys	
Galinio g.	10	Klevas paprastasis	2	11	22	1		
Galinio g.	10	Klevas paprastasis	1	12	22	2	daug kamienų, kamieno žaizda (-os)	
Galinio g.	11	Blindė	1	14	54	3	4 kamienai, medienos puvinys	kirsti 1 eilėje
Galinio g.	11	Klevas paprastasis	1	14	16	3	3 kamienai, stelbimas, žiemospirgis	kirsti 1 eilėje
Galinio g.	11	Klevas paprastasis	1	11	26	2	stelbimas, žiemospirgis	
Galinio g.	11	Pušis paprastoji	1	13	76	2	yra sausų šakų	
Galinio g.	12	Eglė paprastoji	5	8	10	1		
Galinio g.	12	Eglė paprastoji	3	8	16	1		
Galinio g.	12	Eglė paprastoji	2	10	22	1		
Galinio g.	12	Eglė paprastoji	3	11	16	1		
Galinio g.	12	Eglė paprastoji	1	13	24	1		
Galinio g.	12	Beržas karpotasis	1	13	16	1		
Galinio g.	12	Pušis paprastoji	1	9	16	1		
Galinio g.	12	Eglė paprastoji	2	13	20	1		
Galinio g.	13	Pušis paprastoji	1	13	56	2	kamieno žaizda (-os), medienos puvinys	
Galinio g.	14	Pušis paprastoji	1	6	10	1		
Galinio g.	15	Klevas paprastasis	1	7	10	1	daug kamienų	
Galinio g.	16	Ažuolas paprastasis	1	10	26	1		
Galinio g.	17	Klevas paprastasis	2	5	8	1		
P. Bluzmano g.	1	Klevas paprastasis	1	8	16	1		
P. Bluzmano g.	2	Klevas paprastasis	1	11	26	1		
P. Bluzmano g.	3	Klevas paprastasis	1	8	16	1		
P. Bluzmano g.	4	Klevas paprastasis	1	11	18	1		
P. Bluzmano g.	5	Beržas karpotasis	1	13	20	1		
P. Bluzmano g.	6	Liepa mažalapė	1	8	16	1		
P. Bluzmano g.	6	Liepa mažalapė	1	10	20	1	2 kamienai	
P. Bluzmano g.	6	Beržas karpotasis	1	27	46	1		
P. Bluzmano g.	6	Ažuolas paprastasis	1	10	18	1		

P. Bluzmano g.	6		Pušis paprastoji	2	11	24	1	
P. Bluzmano g.	6		Ažuolas paprastasis	1	10	24	1	
P. Bluzmano g.	6		Klevas paprastasis	1	10	22	1	
P. Bluzmano g.	6		Ažuolas paprastasis	1	7	14	2	stelbimas
P. Bluzmano g.	6		Pušis kalninė	1	24	54	1	
P. Bluzmano g.	6		Klevas paprastasis	1	24	72	2	kamieno žaizda (-os), medienos puvinys
P. Bluzmano g.	6		Beržas karpotasis	1	12	18	1	
P. Bluzmano g.	7		Kaštonas paprastasis	1	13	32	5	kirsti 1 eilėje
P. Bluzmano g.	8		Blindė	1	13	34	2	kamieno žaizda (-os), medienos puvinys
P. Bluzmano g.	8		Klevas paprastasis	2	13	22	1	
P. Bluzmano g.	8		Klevas paprastasis	3	15	44	1	
P. Bluzmano g.	8		Klevas paprastasis	4	12	18	1	
P. Bluzmano g.	8		Klevas paprastasis	1	17	42	2	kamieno žaizda (-os), medienos puvinys
P. Bluzmano g.	8		Klevas paprastasis	1	14	28	1	
P. Bluzmano g.	8		Klevas paprastasis	1	17	38	2	medienos puvinys
P. Bluzmano g.	9		Kaštonas paprastasis	1	6	8	2	3 kamienai, lapų kenkėjai
P. Bluzmano g.	9		Klevas paprastasis	1	13	30	1	
P. Bluzmano g.	9		Klevas paprastasis	1	12	20	1	
P. Bluzmano g.	9		Baltalksnis	1	10	14	1	
P. Bluzmano g.	10		Klevas paprastasis	1	22	82	3	kamieno žaizda (-os), medienos puvinys, yra drevių
P. Bluzmano g.	10		Uosis paprastasis	1	9	16	1	
P. Bluzmano g.	10		Blindė	1	13	24	1	
P. Bluzmano g.	10		Klevas paprastasis	1	11	22	1	
P. Bluzmano g.	10		Uosis paprastasis	1	15	24	1	
P. Bluzmano g.	10		Klevas paprastasis	1	22	46	1	2 kamienai
P. Bluzmano g.	11		Klevas paprastasis	1	18	68	3	šakų
P. Bluzmano g.	11		Klevas paprastasis	1	18	56	5	kirsti 1 eilėje
P. Bluzmano g.	11		Klevas paprastasis	1	19	32	3	kamieno žaizda (-os), medienos puvinys
P. Bluzmano g.	11		Klevas paprastasis	1	21	42	2	2 kamienai, kamieno žaizda (-os), medienos puvinys
P. Bluzmano g.	11		Klevas paprastasis	1	10	18	4	kamieno žaizda (-os), medienos puvinys, sausa viršūnė, yra sausų šakų kirsti 1 eilėje

P. Bluzmano g.	11		Klevas paprastasis	1	14	22	1		
P. Bluzmano g.	11		Guoba kalninė	1	10	16	2	stelbimas	
P. Bluzmano g.	11		Klevas paprastasis	2	16	34	1		
P. Bluzmano g.	11		Klevas paprastasis	1	14	28	1		
P. Bluzmano g.	11		Guoba kalninė	1	11	18	1		
P. Bluzmano g.	11		Gluosnis trapusis	1	10	18	1		
P. Bluzmano g.	11		Klevas paprastasis	2	20	46	2	medienos puvinys, žiemospirgis	
P. Bluzmano g.	11		Klevas paprastasis	1	21	50	1		
P. Bluzmano g.	11		Klevas paprastasis	1	19	38	2	kamieno žaizda (-os), medienos puvinys	
P. Bluzmano g.	11		Klevas paprastasis	1	21	40	1		
P. Bluzmano g.	11		Klevas paprastasis	1	20	44	3	yra drevių	
P. Bluzmano g.	12		Klevas paprastasis	1	20	58	2	2 kamienai, kamieno žaizda (-os), medienos puvinys, yra drevių	
P. Bluzmano g.	12		Eglė paprastoji	1	11	24	1		
P. Bluzmano g.	13		Eglė paprastoji	1	5	6	1		
P. Bluzmano g.	14		Klevas paprastasis	1	18	68	4	kamieno žaizda (-os), medienos puvinys	kirsti skubiai

Kirsti 1 eilėje

Kirsti 2 eilėje

Kirsti skubiai

Retinti

Surišti lają

STELMUŽĖS DVARO SODYBOS I PARKAS

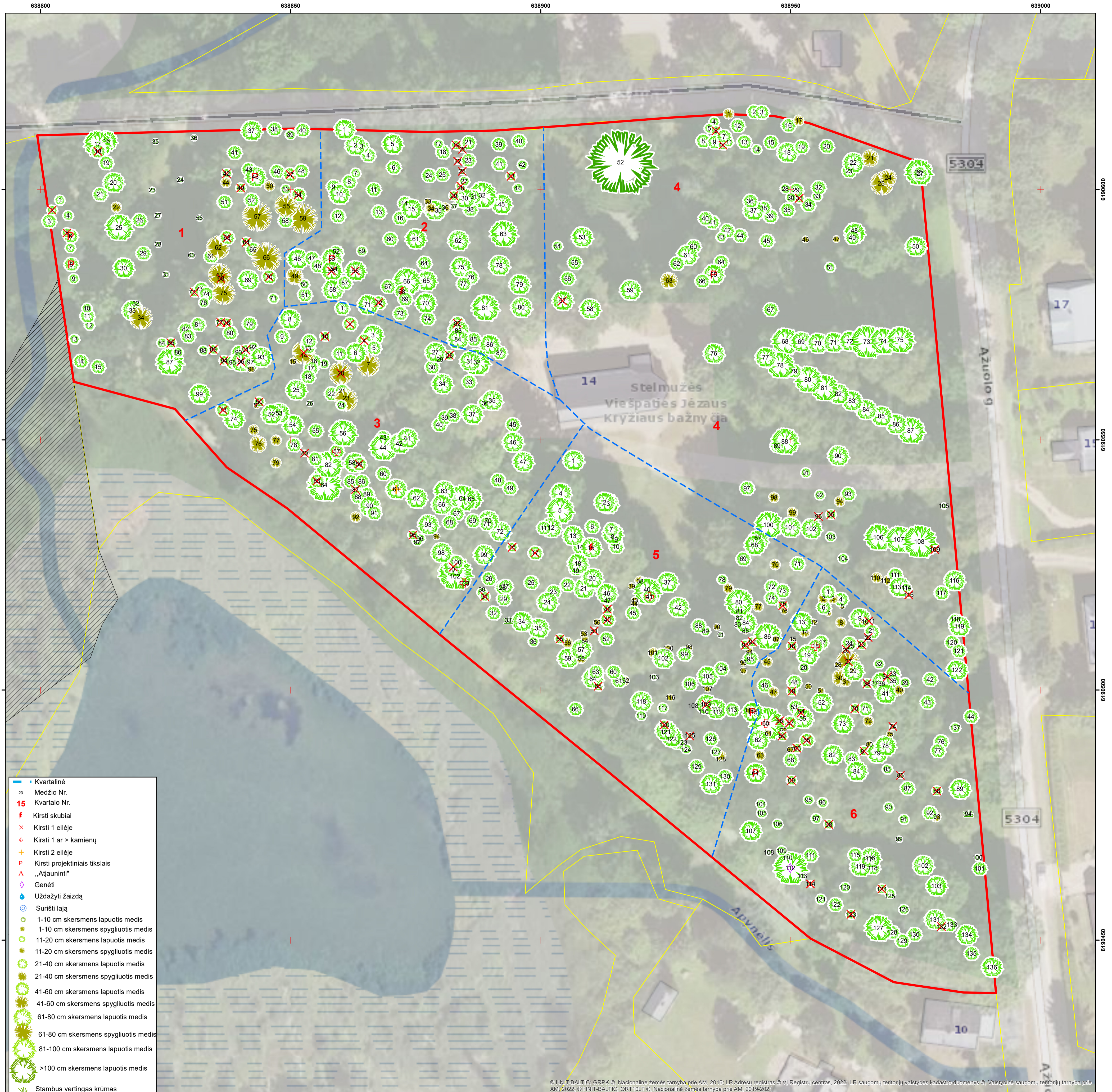

- Kvartalinė
- 23 Medžio Nr.
- 15 Kvartalo Nr.
- ⚡ Kirsti skubiai
- ✗ Kirsti 1 eilėje
- ⊕ Kirsti 1 ar > kamienų
- ⊕ Kirsti 2 eilėje
- P Kirsti projektiniai tikslai
- ▲ „Atjauninti“
- ▲ Genėti
- ⚡ Uždažyti žaizdą
- ⊕ Surišti lają
- 1-10 cm skersmens lapuotis medis
- 1-10 cm skersmens spygliuotis medis
- 11-20 cm skersmens lapuotis medis
- 11-20 cm skersmens spygliuotis medis
- 21-40 cm skersmens lapuotis medis
- 21-40 cm skersmens spygliuotis medis
- 41-60 cm skersmens lapuotis medis
- 41-60 cm skersmens spygliuotis medis
- 61-80 cm skersmens lapuotis medis
- 61-80 cm skersmens spygliuotis medis
- 81-100 cm skersmens lapuotis medis
- >100 cm skersmens lapuotis medis
- Stambus vertingas krūmas

© HNIT-BALTIC, GRPK © Nacionalinė žemės tarnyba prie AM, 2016. LR Adresų registras © VĮ Registrų centras, 2022, LR saugomų teritorijų valstybės kadastrų duomenys ©, Valstybinė saugomų teritorijų tarnyba prie AM, 2022. © HNIT-BALTIC, ORT10LT © Nacionalinė žemės tarnyba prie AM, 2019-2021



M 1 : 400



UAB „Želdynų vizija“, 2025
Projekto vadovas dr. Julius Bačkaitis

STELMUŽĖS DVARO SODYBOS II PARKAS

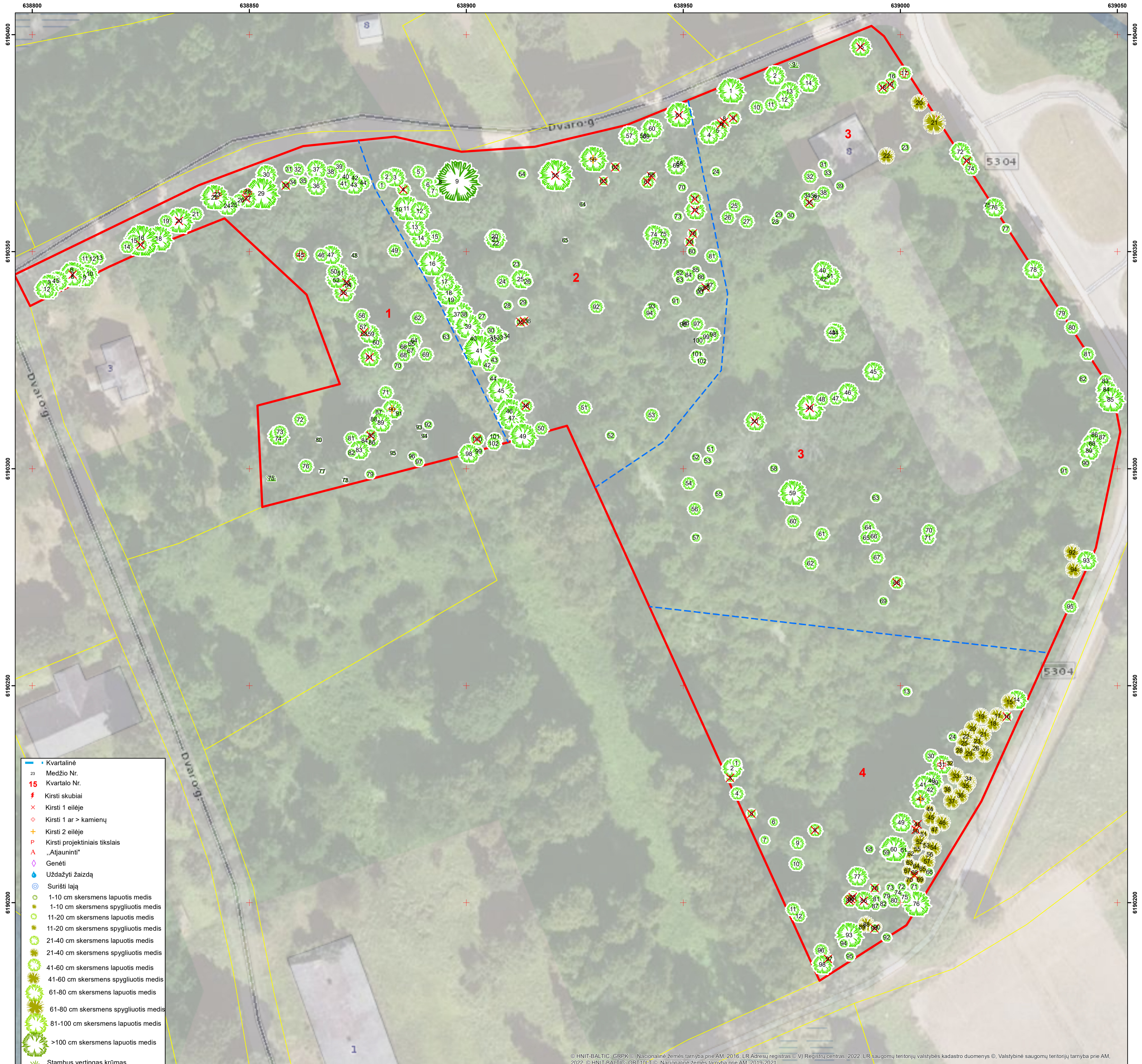

- Kvartalinė
- 23 Medžio Nr.
- 15 Kvartalo Nr.
- ⚡ Kirsti skubiai
- × Kirsti 1 eilėje
- ⊕ Kirsti 1 ar > kamienų
- ⊕ Kirsti 2 eilėje
- P Kirsti projekciniais tikslais
- ▲ „Atjauninti“
- ◇ Genėti
- 💧 Uždažyti žaizdą
- ⊙ Surišti lają
- 🌳 1-10 cm skersmens lapuotis medis
- 🌳 1-10 cm skersmens spygliuotis medis
- 🌳 11-20 cm skersmens lapuotis medis
- 🌳 11-20 cm skersmens spygliuotis medis
- 🌳 21-40 cm skersmens lapuotis medis
- 🌳 21-40 cm skersmens spygliuotis medis
- 🌳 41-60 cm skersmens lapuotis medis
- 🌳 41-60 cm skersmens spygliuotis medis
- 🌳 61-80 cm skersmens lapuotis medis
- 🌳 61-80 cm skersmens spygliuotis medis
- 🌳 81-100 cm skersmens lapuotis medis
- 🌳 >100 cm skersmens lapuotis medis
- 🌳 Stambus vertingas krūmas

© HNIT-BALTIC, GRPK © Nacionalinė žemės tarnyba prie AM, 2016. LR Adresų registras © VĮ Registrų centras, 2022. LR saugomų teritorijų valstybės kadastro duomenys © Valstybinė saugomų teritorijų tarnyba prie AM, 2022. © HNIT-BALTIC, ORT10LT © Nacionalinė žemės tarnyba prie AM, 2019-2021



M 1 : 450



UAB „Želdynų vizija“, 2025
Projekto vadovas dr. Julius Bačkaitis